APOSENTADOS E PENSIONISTAS MELHORES: NOVA LEI SALARIAL

BRASÍLIA — Com [illegible] alterações que [illegible] a inclusão dos aposentados e pensionistas, dos professores e dos empregados [illegible] [illegible] a Câmara dos Deputados aprovou finalmente [illegible] o projeto do senador Nelson Carneiro (PTB-RJ) [illegible] com o Decreto [illegible].

[illegible] — Página 4 do 1º.

Ladrão roubou luvas para ser ás do boxe

O [illegible] [illegible] — Página 1.

Alto Madeira

Fundador dos Diários Associados: ASSIS CHATEAUBRIAND

ANO LXVII — Porto Velho, quinta-feira, 4 de Outubro de 1984 — Nº [illegible]

Manaus desova ladrões pela BR em Porto Velho

Uma pratica antiga das autoridades policiais amazonenses, a desova de marginais enviados em navios para Porto Velho, está de volta, agora com os marginais vindo de carro, segundo o delegado Francisco Ramalho, do 1º DP, que está com uma operação de raspagem para retirar todos os batedores de carteiras e outros ladrões que estão agindo na Zona central da cidade e que, conforme o delegado, estão vindo da Zona Franca. Já no 2º DP, quatro assaltantes conseguiram fugir e um deles foi recapturado.

[illegible] tentando a fuga mas foi recapturado

GOVERNADOR RECEBE LEI DO DAI E DAS

Arquelau: temos condições de orientar quem se interessar pela regularização de terras.

Com emenda que autoriza o Governo a pagar com efeito retroativo a partir do dia 1º passado, a Assembléia vota hoje às 15 horas o projeto de autoria do Executivo que majora as gratificações para os servidores com DAS e DAI. A emenda foi apresentada pelo deputado José do Prado, presidente da Comissão de Constituição e Justiça, haja vista que a proposição do governador [illegible] que a validade da lei seja apenas de quando houver a publicação no Diário Oficial do Estado. Logo depois de votada com [illegible] etapa, quando for aprovada, a Lei foi para redação final e hoje será levada a plenário sendo certa sua aprovação quando imediatamente será entregue ao governador para sanção.

Outras notícias da Assembléia na página 3 do 1º.

PROCURADOR ENSINA COMO REGULARIZAR TERRAS NA CAPITAL

O único órgão capaz de dizer como regularizar uma área urbana em Porto Velho é a Procuradoria Geral da Prefeitura, afirmou ontem o advogado Francisco Arquelau de Paula, responsável por aquele setor no [illegible] 11 de Março. Segundo Arquelau, qualquer pessoa que necessitar da informação deve se dirigir à Procuradoria. "Temos uma legislação para tratar com o assunto e então creio que falta conhecimento dela para os que têm de regularizar as terras na área urbana", disse Arquelau.

140 PERDEM DIREITOS POLÍTICOS

Brasília (EBN) — Cento e quarenta e seis pessoas perderam ontem seus direitos políticos por terem se recusado a prestar o serviço militar, obrigatório, alegando motivos de convicção religiosa, de acordo com atos assinados pelo presidente João Figueiredo e pelo ministro da Justiça, Ibrahim Abi-Ackel.

Os atos assinados foram baseados no artigo 149, parágrafo 1º, alínea "B", da Constituição Brasileira.

COLÉGIO ELEITORAL ESCOLHE OS DE RO NA PRÓXIMA SEMANA

Brasília (EBN) — A Comissão de Constituição e Justiça da Câmara dos Deputados aprovou ontem o projeto que regulamenta a escolha dos delegados estaduais e o funcionamento do Colégio Eleitoral que escolherá o futuro presidente da República. A matéria foi votada favoravelmente pelas lideranças do PDS e PMDB, depois de firmarem acordo garantindo uma nova escolha nos Estados onde os delegados já haviam sido indicados e a manutenção do sistema aberto de votação, com a presença de um observador da Justiça Eleitoral. O projeto recebeu votos contrários dos deputados José Genoíno (PT-SP) e Ademir Andrade (PMDB-PA), membros da Comissão de Justiça. Hoje será submetido à apreciação do plenário da Câmara.

Em Rondônia, a ALE vota na próxima semana os representantes do Estado no Colégio.

O santo protetor dos pobres tem enorme devoção em Porto Velho (Foto Juanito)

CATÓLICOS ENCERRAM A FESTA DE S. FRANCISCO

Uma procissão prevista para às 16 horas de hoje, seguida de uma missa em ação de graças, marca a passagem do dia de São Francisco. A data vem sendo comemorada desde o último dia 24, com novenas e um arraial instalado em frente da igreja, na Rua Campos Sales, esquina com Pinheiro Machado. Página 3 do 1º.

TEIXEIRA: APOIO PARA PREFEITO VALLADARES

Pela passagem dos 70 anos de criação do Município, a Prefeitura de Porto Velho realizou, dia 2 último, às 8 horas uma cerimonia cívica em frente ao Palácio "31 de Março". O governador Jorge Teixeira fez um pronunciamento que destacou a importância do Município e o trabalho realizado pelo prefeito Valladares, sua equipe e a Câmara de vereadores. Mostrando-se satisfeito com a administração municipal, Jorge Teixeira deixou claro que irá até ao fim do seu mandato com o prefeito da Capital, a quem elogiou de forma carinhosa, e relembrou que o trabalho dos ex-prefeitos foi importante, "eles ajudaram a construir este progresso que hoje invade o Município e todo o Estado". Página 3 do 1º.

Teixeira diz que Valladares [illegible] todo seu apoio

MUITAS AUSÊNCIAS NO CONCURSO PARA O MP

[illegible] página 4 do 1º.

1'o Rallye de Rondônia Governador Jorge Teixeira de Oliveira

CURSO PARA PILOTOS E NAVEGADORES
DIA 6 — SÁBADO — INÍCIO AS 9 HORAS
COORDENAÇÃO ALDO PASTORE (C.B.A.)
LOCAL COVEL — AV. CARLOS GOMES, 1135
APROVEITE E CONHEÇA O FIAT UNO

RELATORIO — Recebemos da Cruzeiro do Sul S.A. Serviços Aéreos, o relatório anual da administração referente a 1983, onde a empresa destaca que, embora as dificuldades atravessadas, o quadro conjuntural apresenta sinais perceptíveis de retorno a normalidade e que a empresa tem adotado, tanto no plano operacional quanto no administrativo-financeiro, todas as medidas viáveis e necessárias para superar a crise. O relatório destaca, ainda, que durante o primeiro semestre de 1983 a companhia inaugurou nova linha aérea, do Brasil para Trinidade Tobago e Barbados, no cumprimento de sua destinação de empresa voltada, no campo internacional, para o mercado regional da América do Sul e Caribe.

PRESTIGIE! PARTICIPE! VIBRE!
II JOEER — 12 a 21/10 — SEDUC

BIANCO

BIANCO E O VALE — Ao visitar recentemente o Município de Guajará-Mirim, por convite do Deputado Rondônia Mato Grosso, para o desenvolvimento do Vale do Guaporé e Mamoré, o deputado José de Abreu Bianco, presidente da Assembléia Legislativa de Rondônia, demonstrou preocupações com a região e advertiu que o crescente desenvolvimento das zonas rurais que ladeiam o Vale do Guaporé, com a devastação da mata e abertura de estradas, tendem a aumentar ainda mais os riscos e perigos para aquela área.

VEM AI O II JOEER — PRESTIGIE A FESTA

JORNADA — Vem sendo realizada em Porto Velho a I Jornada rondoniense de técnicos em radiologia, sob os auspícios do Centro de Estudos Dr. Hamilton Gondim, do Hospital de Base "Dr. Ary Pinheiro". A jornada se desenvolve no auditório do HB e inscrições ainda podem ser efetuadas no próprio Centro de Estudos, no Serviço Radiológico ou pelo telefone 221-6142, ramal 157, ou mesmo na direção geral.

PRAIAS SÃO CONVIDATIVAS, MAS CUIDADO COM OS PERIGOS

CASTELO BRANCO — A Banda do Castelo Branco que recentemente participou do festival promovido pela Semec, alcançando ótima classificação, abrilhantou terça-feira, pela manhã, as festividades na Prefeitura, pelos 70 anos do Município. Brindou aos presentes com belos números e arrancou aplausos dos convidados presentes, entre os quais, o governador Jorge Teixeira, o prefeito Sebastião Valladares, presidente da Assembléia Abreu Bianco, da Câmara, José Campêlo, vereadores, ex-prefeitos, e secretários e funcionários municipais.

PAGUE OS IMPOSTOS MUNICIPAIS E COLABORE COM A PREFEITURA

ESGOTO — Foi iniciado o serviço de recuperação do esgoto da avenida Barão do Rio Branco no trecho entre a José de Alencar e a Ladeira Comandador Centeno, sobre cujo assunto tantas vezes reclamamos aqui desta mesma coluna. Está dando um trabalhão.

O esgoto está completamente entupido, e nisso vale recordar aqui um problema que também temos reclamado: a falta de consciência do próprio contribuinte que atira tudo que pode nas sarjetas e meio fio e nesse trecho, repleto de casas comerciais, o que não falta para entupir o esgoto é material plástico, peças de madeira que servem para arrolar peças de fazenda o diabo.

Assim também não é possível.

É preciso que a população tome uma nova consciência.

Detalhes do Cotidiano

SECRETÁRIA - ESSA INCOMPREENDIDA

Ary de Macedo

Domingo que passou foi o Dia da Secretária, essa figura mista de computador eletrônico com a docilidade, dinamismo e paciência que todos nós desejaríamos em nossas mulheres, responsável pelo bom andamento do escritório e do relacionamento entre o chefe e as visitas.

Como hoje (anteontem) é feriado municipal, porque comemorativo do 70º aniversário da criação do Município de Porto Velho, este colunista, gozando das prerrogativas de não cumprir expediente normal, resolveu homenagear a Secretária, classe que segundo as últimas pesquisas reúne cerca de 45 mil delas em todo o País. E como não entende muita coisa do assunto, achou por bem transcrever aqui a ORAÇÃO DA SECRETARIA, tirada de um jornal carioca. Como as boas idéias devem ser absorvidas ou adotadas, eis a ORAÇÃO como um tributo a essa que lidamos no dia-a-dia e está sempre solícita a atender às exigências do chefe, não importando que eles sejam bons, corteses ou neuróticos.

Ajude-me, Deus meu
a ser uma boa secretária
dá-me memória de elefante
para lembrar-me onde meu chefe
deixou um papel que passou por suas
mãos há dois ou três anos
e ele quer que
o traga, porque imagina
que me deu

Ajude-me, Deus meu
para poder fazer seis coisas ao mesmo tempo e rapidamente:
dá-me três ou quatro orelhas
para atender outros tantos telefones que tocam ao mesmo tempo,
várias mãos para taquigrafar, datilografar, arquivar, discar telefones, abrir e fechar gavetas, fazer ponta em lápis e café.

Muitos olhos para ver se meu chefe sai, para ver se ele está para quem o espera e ele quer ver, para dizer que não está para quem não quer ver, dedos de pianista, pernas de avestruz, perversos de satisfeita.

Ajude-me, Deus meu
para fazer uma carta
URGENTE, que me dita à velocidade supersônica, porque a deveria ter ditado ontem e ser posta no correio anteontem, e, depois de feita fica três dias na mesa do chefe para ser assinada.
E no quarto dia ele reclama por que não o lembrei para assinar.

Ajude-me, Deus meu
para não perder a paciência
quando meu chefe me faz
perder horas procurando
uma carta
e depois, sorrindo com naturalidade
me diz que "agora me
lembro que a deixei em
casa"

Ajude-me, Deus meu
para adivinhar quais os papéis
que realmente devo rasgar
quando ele manda catá-los na
lata
do lixo e fazer um quebra-cabeça
para recompô-lo.

E isso aí, gente boa. Donde se deduz que uma boa Secretária nem sempre é uma Secretária boa. Segundo essa ORAÇÃO nossa Secretária é ideal em termos de serviço, mas é um verdadeiro monstro. Sim, porque se você, chefes e chefetes, virem aquela figura simpática, bonita mesmo, de curvas graciosas e andar bamboleante, copia aquela da propaganda da cerveja 77, se um dia uma fada brincalhona resolver atender aos seus pedidos para ser bem eficiente na profissão que abraçou, ela se transformará num monstrinho da peste. Sim, porque onde já se viu que ter três ou quatro orelhas, várias mãos, muitos olhos, pernas de avestruz? Memória de elefante ainda vá lá, porque o que o olho não vê o coração não sente. Mas deixa pra lá, gente boa porque afinal de contas o que elas as Secretárias pedem é tudo em sentido figurado. Ela porque vai dar? embora um atraso, o cumprimento do colunista. E que Deus dê a cada um a secretária perfeita.

Alto Madeira

EMPRESA ALTO MADEIRA LTDA.
Fundado em 15 de abril de 1917
ELIGIO TOURINHO
Diretor Geral
LUIZ MALHEIROS TOURINHO
Diretor Superintendente
NEIRA MALHEIROS TOURINHO COSTA
Diretora Administrativa
LAURA HELENE TOURINHO BIGOTTO
Diretora Técnica
JOSÉ LUCIO ALBUQUERQUE
Editor Chefe
Direção, Redação e Oficinas
Rua Barão do Rio Branco, 86 — Tels.

ASSINATURAS
Capital (Anual) Cr$ [illegible]
Interior (Anual) Cr$ [illegible]
Exemplar do Dia Cr$ [illegible]
Exemplar Atrasado Cr$ [illegible]

SUCURSAIS
RIO — Rua de Janeiro, Rua Gonçalves Ledo, Penha, 77 — Telefone: (021) [illegible] — CEP [illegible] — Telex: [illegible]
SÃO PAULO — Rua Sete de Abril, 259 — 9º andar — Telefone: (011) [illegible] — CEP [illegible] — Telex: [illegible]
BRASÍLIA — Setor Bancário Sul — Quadra 2 — Bloco F — Edifício Primeiro de Março — Telefone: (061) [illegible]
Preços de Venda — Os artigos com assinatura dos autores são inteiramente responsáveis pelos conceitos emitidos.
A reprodução de artigos do Alto Madeira é proibida sem prévia autorização.

OPINIÃO EM 30 LINHAS

A responsabilidade que parece ser um dos itens básicos de um órgão noticioso, foi totalmente colocada de lado justamente por aquele que é dito e redito como a que atinge a maior número de pessoas neste país-continente, a Rede Globo de Televisão.

E no tocante ao que foi afirmado durante o noticiário de sexta-feira, das 20 horas, quando uma reportagem sobre a cidade de Ariquemes, sem que se saiba quais as razões para tal, mostrou apenas uma faceta daquele que é o maior produtor brasileiro de minério de estanho e o segundo maior produtor brasileiro de cacau.

Junta a revolta da comunidade ariquemense, com especialidade quanto à imagem que se deixou para este país de Norte ao Sul, de Leste ao Oeste, ficou de um município onde a morte é sombra onipresente por sua agente, a malária e suas conseqüências e seqüelas.

Quem conhece Ariquemes, no entanto, sabe que a imagem mostrada pela Rede Globo de Televisão não condiz com a verdade, cometendo-se um erro [illegible] nitidamente intencional e que joga por terra o esforço que os implantadores daquele município que realmente começou a se desenvolver há dois anos, quando foi iniciada a ocupação da Cidade Nova, mais parecendo que a Rede Globo de Televisão esteja manomunada com interesses contra os de Rondônia (será que com os balanços interessados em mostrar o centro produtor de cacau no Estado como incapaz de produzir?).

A única coisa que a TV-Globo disse e que está correta, foi quando afirmou que há malária em Ariquemes. Nenhuma mentira. Afinal, quem não sabe que em qualquer local da Amazônia há malária? E que Rondônia, por ser uma frente pioneira com mudanças seguidas de migrantes — inclusive com a alta taxa de migração interna — apresenta forte índice da doença?

Mas daí a afirmar o que disse e mostrou a televisão há uma grande distância e enorme dose de sensacionalismo cuja finalidade foi apenas prender o telespectador num horário que solidamente em outros Estados a Rede Globo vem perdendo cancha — inclusive em Porto Velho — mesmo que com isso a televisão haja atentado contra uma cidade e ferido seus moradores.

Até amanhã.

QUASE PRONTO CENTRO DE REABILITAÇÃO DO HB

O médico Vinicio Maria Dicoro Geral do Hospital de Base "Dr. Ary Pinheiro", informou que dentro de seis meses deve estar funcionando o Centro de Reabilitação, resultante das reivindicações feitas na última jornada sobre esta área.

Dentro de seis meses [illegible] a empresa construtora, o novo Centro estará em pleno funcionamento, colocando em [illegible] hospitais [illegible] especialidade no [illegible].

Essa dependência funcionará com [illegible] a fisioterapia e o banho de imersão, [illegible] de até cinco [illegible] pacientes que necessitam de reabilitação nas mais variadas formas.

OS ESPECIALISTAS

Vários especialistas do ramo — terapeutas ocupacionais, fisioterapeutas, psicólogos, fonoaudiólogos, médicos de emergência, arregimentando todos eles as forças para reabilitação de pacientes.

Na ocasião todos esses profissionais já trabalham no HB, porém em lugares diferentes e com a arregimentação de especialistas facilitará sobremaneira para a saúde dos pacientes.

Melhorará bastante a complexidade pois [illegible] diferentemente, como doentes, mesmo [illegible] uniforme, determinada pela direção no centro, numa operação homogênea.

MELHORIA

O HB melhorará seu padrão de atendimento, colocando-se ao grande centro do Sul do País, oferecendo seu serviço de reabilitação só a cooperação total do paciente.

Outras melhorias no HB estão delineadas visando não somente atender o melhor possível à nossa população, sendo mesmo [illegible] que não dão recursos para se dedicarem a outros Centros.

ARIQUEMES REPUDIA NOTICIÁRIO DA GLOBO

ARIQUEMES — Do Correspondente — O prefeito Gentil Valério de Lima, enviou comunicação via telex, para o sr. Armando Nogueira, diretor-responsável pelo Departamento de Jornalismo da Rede Globo de Televisão, porque na última sexta-feira, esta emissora levou ao ar através do Jornal Nacional uma reportagem dedicada exclusivamente à cidade de Ariquemes e seus problemas enfrentados para conter a grande incidência de malária do município, inclusive dando-lhe o título de "Ariquemes, Capital Mundial da Malária", reportagem esta que vem causando uma grande revolta entre a população desta cidade.

Por outro lado, os profissionais que trabalham nos veículos de comunicação desta cidade de Ariquemes vêm recebendo a todo momento uma série de testemunhos da população, cobrando dos mesmos uma contra nota, no sentido de fazerem uma outra reportagem, onde a verdadeira face da cidade possa ser vista pelos milhões de telespectadores que ficaram aterrorizados com as informações levadas ao ar por aquela emissora de televisão.

Inclusive os comunicólogos informaram que já existe um grupo de comerciantes desta cidade de Ariquemes, que estão dispostos a arrecadarem uma certa quantia em dinheiro, para que outra reportagem fosse realizada e levada ao ar no mesmo bloco de notícias do Jornal Nacional, mostrando aos telespectadores a verdadeira evolução de uma cidade que, com apenas sete anos de idade alcançou um estágio de desenvolvimento que todos são sabedores.

Com esta justificativa seria impossível uma cidade crescer como Ariquemes vem crescendo, já que segundo o noticiário da Rede Globo de Televisão, era por conta da população do município es-

Gentil liderando a reclamação de Ariquemes.

ta doente e onde há doentes não poderá existir trabalho e nem desenvolvimento" concluiu.

Gentil Valério lamentou profundamente o fato de sua entrevista concedida à reportagem daquela emissora de televisão, de não terem sido aproveitados os resumos de suas palavras, que segundo ele "eram comprometedoras, o qual exigia providências urgentes junto ao Ministério da Saúde, no sentido de dar prioridades a estes problemas e que no entanto os cortes efetuados na gravação, deixaram sobressair apenas o lado negativo da reportagem, levando uma imagem péssima de Ariquemes a todos os brasileiros, "quando na realidade é bem diferente" concluiu o prefeito.

TEIXEIRA VAI ATÉ FIM DA MISSÃO COM VALLADARES

Com discursos do governador Jorge Teixeira e do prefeito Sebastião Valladares, foi realizada a solenidade de encerramento das comemorações dos 70 anos do Município de Porto Velho, terça-feira, dia 2, na praça da Prefeitura, às 8 horas da manhã. A solenidade iniciou com o hasteamento da Bandeira Nacional, pelo Governador da Bandeira do Estado pelo engenheiro-arquiteto José Otino de Freitas (representante dos ex-prefeitos) a bandeira do Município de Porto Velho, pelo presidente da Câmara, vereador José Campelo.

O programa da solenidade constou, ainda de apresentação do conjunto de flautistas do Teatro Municipal, e da banda do Colégio Castelo Branco, que no final tocou o "parabéns pra você", em homenagem ao Município. Os ex-prefeitos presentes, José Otino de Freitas, Tomaz Miguel Chaquian, Emanuel Pontes Pinto e Luis Gonzaga Farias Ferreira, foram homenageados pelo prefeito Sebastião Valladares, que fez a entrega de miniaturas da bandeira municipal, a cada um deles.

O governador Jorge Teixeira, em seu discurso, lembrou a sua condição de ex-prefeito e destacou a figura do prefeito e o valor de sua atividade como elemento que está mais perto da comunidade e que vive em permanente contato com os anseios populares, procurando sempre satisfazer as reivindicações do povo. Acrescentou que "ser prefeito é uma missão difícil e incompreendida, pois o prefeito é aquela pessoa que fica na linha de frente". Ao dirigir a palavra ao prefeito Valladares, adiantou o governador Teixeira: "que você, prefeito, conduziu com essa maneira tranquila e inteligente como conduz a Prefeitura e esteja certo de que o governador estará sempre ao seu lado. Permaneça sempre com esse espírito empreendedor, e que realmente a gente possa caminhar junto até o fim da nossa missão".

Valladares encerrou as comemorações agradecendo o apoio dos funcionários e "a cooperação da Câmara Municipal, que não tem faltado com sua ajuda, em favor da coletividade".

Valladares recebe os cumprimentos de Teixeira selando união do Executivo do Estado com o Municipal. (Foto Rosalino)

HOJE, DIA DE S FRANCISCO COM PROCISSÃO ÀS 16 HS 30

Hoje às 16h30m será realizada a procissão de São Francisco de Assis, padroeiro dos pobres e dos animais, que tem milhares de devotos em Porto Velho, que pagam todas as suas promessas e agradecem por graças alcançadas.

A referida procissão sairá da Capela de São Francisco, situada na avenida Pinheiro Machado com Campos Sales, e chegará até a Catedral cumprindo o seguinte percurso: Pinheiro Machado, Presidente Dutra e Dom Pedro II até a matriz.

Na Catedral haverá missa concelebrada pelo arcebispo metropolitano de Porto Velho, dom José Martins da Silva e pelos padres franciscanos Jeremias e Miguel Angelo, com transmissão direta pela rádio Caiari. Às 08h30m, na capela de São Francisco, missa celebrada pelo padre Rafael Alamar Martinez.

Lilian Muzer, irmã franciscana, responsável pela coordenação dos festejos de São Francisco, disse ontem que a fé do povo no santo aumentou muito, apesar de que abrange principalmente os pobres. Notamos que desde as crianças até os adultos São Francisco tem uma simpatia muito grande de seus devotos, que facilmente se identificam com ele, o que nos faz, como representantes da igreja, também optar pelos pobres.

Durante todo o tempo um grupo litúrgico que dirige a procissão [illegible] pela rua [illegible] Catedral, [illegible] da caminhada [illegible] deverá [illegible] franciscanos, deverão levar [illegible] dias para não pensar nenhum detalhe do acontecimento.

NA ALE, PRADO PEDE REPÚDIO

Em pronunciamento na Assembléia Legislativa, o deputado José do Prado, do PDS, acusou a Rede Globo de Televisão de, com a recente matéria sobre o município que representa no Legislativo, Ariquemes, haver aquela emissora denegrido a comunidade da "capital do minério do estanho" e atentar contra os interesses do Estado.

Prado afirmou que a Rede Globo usou de sensacionalismo barato ao fazer uma chamada a nível nacional para uma notícia sobre Ariquemes, quando enfatizava a presença da malária em toda a comunidade. "Uma falta de verdade porque nem na época da implantação estivemos com a epidemia de 100% que evidenciou aquela emissora", afirmou Prado.

O deputado disse ser justa a ira dos moradores de Ariquemes contra a notícia divulgada pela TV-Globo e lembrou a possibilidade de a emissora estar a serviço de algum interesse escuso não só contra Ariquemes "mas também contra o Estado".

O parlamentar citou que 15 dias antes do noticiário da televisão, o jornal O Globo trazia tablóide sobre a inauguração do asfaltamento da rodovia BR-364 e trabalho mostrando Ariquemes "como uma cidade promissora".

"Ninguém em Ariquemes pretenderá dizer que não há malária na região, que nós não temos malária lá. Mas daí a afirmar que estamos com um quadro praticamente de 100% de incidência é um absurdo que merece nosso repúdio", frisou, finalmente, o deputado José do Prado, requerendo em seguida ao plenário a votação de um "ato de repúdio" à notícia da Rede Globo.

Pintora premiada visita Rondônia

A pintora Eva Malty, com mais de 25 anos de carreira pintando obras sobre telas e porcelanas, que lhe valeram várias premiações que marcam a vida de qualquer artista, esteve até ontem em Porto Velho onde veio para assistir ao casamento de seu filho, Carlos Malty.

Em visita que fez ao diretor do ALTO MADEIRA, Euro Tourinho, Eva Malty falou das inúmeras exposições coletivas que já fez, nacionais e internacionalmente famosas.

Em algumas dessas exposições Eva, que é gaúcha de Santa Maria mas está há 30 anos em São Paulo, já ganhou medalha de ouro por trabalhos em tela e o "our concour" em porcelana além de vários diplomas por participação com seus trabalhos em outros países. Em Sorocaba, interior paulista, moção de honra pelo trabalho também em tela, ano passado.

Entre seus melhores trabalhos Eva Malty apontou "Rosas" e "Pássaros", sobre porcelanas, "o tipo de artes que eu mais gosto de fazer, embora nos de telas também me saia razoavelmente bem". E é nesse estilo que ela tem inúmeros pedidos de encomenda para a maioria dos estados brasileiros, "e é por causa disso que acordo bem cedo pela manhã e vou direto ao ateliê, almoço dentro dele (e seu ateliê, por sugestão de seu marido tem seu nome "Eva Malty") porque lá me sinto muito bem".

ALUNOS

Em São Paulo, Eva tem aproximadamente 30 alunos e alguns, como ela, já participando de exposições que lhe valem premiações honrosas "e que me deixam muito satisfeita porque vejo resultados no que me proponho a fazer". Ela disse também que seus clientes fazem questão de ir até seu ateliê, "porque, segundo eles, funciona como uma terapia ocupacional".

Eva: o mercado das artes ainda é um bom negócio. (Foto: Maria José).

Pontes para Guajará ameaçam passageiros

Acidentes nas pontes de acesso da estrada BR-364, ligando Porto Velho a Guajará Mirim, com passageiros ficando feridos, são fatos que têm acontecido comumente e que representam a falta de cuidados das autoridades para com aquele trecho de ligação da rodovia, denunciou ontem na Assembléia Legislativa o deputado pedessista Walter Bártolo, que dirigiu apelo ao comando do 5º BEC, para que haja atenção com essas passagens.

"Deve haver atenção das autoridades e nem que tenhamos de ir até as madeireiras particulares para recuperar aquelas pontes construídas ainda na época de abertura da ferrovia Madeira-Mamoré, este trabalho deve ser realizado para se evitar este autêntico abandono a que estão relegadas aquelas pontes", frisou Bártolo.

NOGUEIRA APOIA

O deputado Francisco Nogueira também do PDS, apoiou o pronunciamento de Bártolo, citando da necessária ação conjunta de autoridades e povo para tentar uma solução urgente antes que aquela estrada acabe fechando.

Os peemedebistas Jerzy Badocha e Tomás Correia também apoiaram o posicionamento de Bártolo, afirmando que o Governo está demorando muito para tomar decisões sobre a região e que as comunidades ao longo do rio Guaporé estão alheias ao que se definiu no Encontro realizado semana passada em Guajará Mirim.

ÁGUA PARA C. MARQUES

Em indicação encaminhada à direção da Caerd, o deputado Francisco Nogueira, do PDS, solicitou que a empresa implante o sistema de distribuição de água nos locais ainda não atingidos pela companhia na cidade de Costa Marques onde, conforme o parlamentar, a expansão da comunidade já justifica a extensão do serviço.

Nogueira, em sua indicação, lembra ser importante que a Caerd atinja todas áreas urbanas das comunidades rondonienses de maneira que através da prestação de seus serviços sejam beneficiados os moradores e paralelamente seja dada melhor condição sanitária para os habitantes das cidades do Estado, reduzindo a possibilidade do aparecimento de doenças.

FERROVIÁRIOS ISENTOS

O Diário Oficial do Município publicou lei sancionada pelo prefeito Sebastião Valladares, autorizando o Executivo a isentar os ferroviários aposentados ou suas viúvas do pagamento do imposto Urbano — IPTU.

A Lei estabelece que este benefício é extensivo aos ferroviários que se aposentaram antes ou depois da [illegible] da referida ferrovia, justificando mundo [illegible]. Conforme o artigo final da referida lei, seus efeitos terão vigor a partir do dia 1º de janeiro de 1985.

CEAG promove curso

O Centro de Apoio à Pequena e Média Empresa — CEAG/RO, com o apoio do Centro Brasileiro de Apoio à Pequena e Média Empresa — CEBRAE e do Governo do Estado, estará promovendo, de 08 a 19 de outubro, um treinamento sobre Marketing e Propaganda que será realizado no auditório da Premiere, das 19:30 às 21:30 hs.

A taxa de inscrição será de 10 mil cruzeiros para os associados da AMPERON (Associação da Micro e Pequena Empresa de Rondônia) e 20 mil cruzeiros para os não associados.

67 ANOS AM

ARTE NA PRAÇA

O Prodiarte — Programa de Desenvolvimento de Arte na Educação realizou, ontem, durante todo o dia, "O Prodiarte na Praça", ao lado da Catedral, com atividades culturais, educacionais e plásticas para estudantes das escolas Barão do Solimões e Samaritana.

Esse programa é da Secretaria de Educação, contando com o apoio da Semec, com colaboração do Serviço Social do Comércio e da Livraria Utopica.

ATIVIDADES

Dezenas de estudantes da Barão do Solimões e Samaritana tiveram principalmente durante o recreio, atividades como teatro (A Banda do Picolé, com o grupo Quebra-Cabeça e Retalhos, com o Porantins); exposição de bonecos (grupo Porantins), Artes Plásticas (Rita Queiroz), desenho, pintura e modelagem em argila; cinema (filmes: Tiradentes, Nosso Herói, Casa de Brinquedos e A Turma do Pererê, além de capoeira prática.

A coordenadora do Prodiarte, Lourdes Rossetto, explicou que "essa é uma forma de integrar as escolas à comunidade, orientando as crianças dentro e fora da escola, utilizando a arte como base de formação também dos adolescentes para que estes, desde já, tenham uma formação crítica do indivíduo, diferenciando os padrões estruturais dos adultos em relação à sua arte, a infantil".

Concluindo, Lourdes Rossetto adiantou que outras escolas já estão incluídas nesse programa, inclusive as John Kennedy, Rio Branco, Manaus e também a praça da Estrada de Ferro Madeira Mamoré.

A NOVA LEI SALARIAL NO PAÍS

"Não é o ideal, mas é um avanço"

Após a concretização de um tão perado acordo entre o PDS, o PMDB o PDT e o PTB, a Câmara dos Deputados afinal aprovou ontem pelo voto das lideres dos partidos, a nova lei salarial. O texto aprovado é basicamente o da emenda proposta pelo líder do PDS, deputado Nélson Marchezan, com ligeiras modificações que as oposições conseguiram introduzir, para beneficiar os funcionários das estatais, os professores, e — segundo o entendimento de alguns — os aposentados e pensionistas.

O PT foi o único partido a não participar do acordo, mas limitou-se a votar contra a proposta, sem pedir verificação de quorum, facilitando assim a aprovação.

O projeto deverá agora ser apreciado pelo Senado, porque, embora tenha se originado naquela Casa, foi modificado inteiramente pela Câmara. O líder do PDS, Nélson Marchezan, previu que hoje mesmo o Senado poderá aprová-lo. Garantiu ainda Marchezan que o presidente Figueiredo sancionará a nova lei sem vetos e muito rapidamente. "O governo está muito feliz com o acordo alcançado, e prevejo por a nova lei imediatamente em vigência" — disse Marchezan.

Classe média beneficiada

A nova lei salarial beneficia especialmente a classe média, ou seja, os assalariados de renda mais alta. De acordo com ela, os reajustes salariais serão equivalentes a 100% do INPC (Índice Nacional de Preços ao Consumidor) para a faixa até três salários mínimos, e de 80% do INPC para a faixa acima deste limite, preservado o chamado "efeito cascata". Estabelece a lei que a diferença de 20% do INPC, na faixa superior aos três salários mínimos, será objeto de livre negociação entre patrões e empregados, sob a égide da Justiça do Trabalho. Permite ainda a lei a negociação dos adicionais de produtividade, que haviam sido banidos pelo decreto-lei 2.065.

Os líderes do PMDB, Freitas Nobre, do PDT, Brandão Monteiro, expressaram ontem opiniões bem semelhantes sobre a aprovação pela Câmara da nova lei salarial. Para os dois, o projeto aprovado está longe de ser o ideal, de vez que todos os trabalhadores deveriam receber pelo menos o INPC integral, mas representa um avanço importante, porque é muito melhor do que o decreto-lei 2.065.

O mais importante, tanto para Freitas como para Monteiro, é que, após mais de vinte anos, a legislação salarial volta a ser feita pelo Congresso Nacional, e não através dos decretos-leis. Esse fato, salientaram, constitui uma inestimável conquista democrática, a partir da qual os trabalhadores, no futuro, poderão obter ganhos maiores.

Brandão Monteiro, após a aprovação da lei, distribuiu nota oficial ressaltando a coerência e a justeza da posição assumida pelo PDT, ao ter decidido obstruir a emenda inicial do deputado Nelson Marchezan. "Sem isso, algumas conquistas não teriam sido alcançadas" — diz a nota.

Lembra a nota que a luta do PDT tornou possível a inclusão dos trabalhadores das estatais na nova lei salarial, viabilizou para os aposentados e pensionistas os mesmos índices de reajuste dos trabalhadores em atividade, e garantiu o salário-mínimo-hora para os professores.

"O PDT assume o compromisso de continuar a luta por uma política salarial mais justa e humana, consciente de que as vitórias conquistadas, ainda que não correspondam ao programa salarial trabalhista, que prevê 100% do INPC para todas as categorias profissionais e correção automática trimestral, representam uma pequena, mas importante, parte dessa luta geral" — conclui a nota.

O acordo obtido ontem foi fruto de intensas negociações entre os partidos. O PDS, que até então não admitia qualquer alteração na emenda Marchezan, acabou aceitando quatro mudanças, a saber: a inclusão, no artigo 1, de um parágrafo estabelecendo que o reajuste das aposentadorias e pensões seguirá as condições dos reajustes salariais; a inclusão, no artigo 6, de um parágrafo que concede acréscimos aos salários-aulas dos professores e que reduz para 102 horas-aulas a jornada mensal destes; a inclusão, no artigo 18, de um parágrafo pelo qual os reajustes salariais, após 1º de agosto de 1985, serão plenamente resolvidos pela Justiça do Trabalho; e a mudança na redação do artigo 11 garantindo aos funcionários das empresas estatais e outras entidades do setor público a correção automática dos salários, na mesma forma prevista para o conjunto dos trabalhadores, ficando o Conselho Nacional de Política Salarial (CNPS) com o poder de regular apenas aumentos acima dessa correção automática.

O líder do PDT, deputado Brandão Monteiro, demonstrou muito entusiasmo pelo acordo. "Nós fomos incompreendidos e injustiçados quando obstruímos, na semana passada, a votação do projeto. A prova de que estávamos certos é que acabamos conseguindo levar o PDS a fazer estas quatro concessões. Agora, fica claro que, quando decidimos pela obstrução, estávamos agindo no interesse da classe trabalhadora, e não o contrário, como chegaram a nos acusar. O fato é que conseguimos melhorar o projeto" — disse Monteiro, satisfeito.

Sem dúvida, as mudanças obtidas representam uma vitória do PDT, que batalhou por elas, levando o PMDB e o restante das oposições a apoiarem-nas, também. Mas esta vitória não foi tão completa assim. Ainda ontem, o PDT e o PMDB afirmavam que não abririam mão de alterar o artigo 17, que exclui da nova lei os servidores públicos celetistas (regidos pela CLT). Este artigo, no entanto, não foi mudado, permanecendo estes funcionários excluídos, da mesma forma que no DL 2065. O caso dos aposentados e pensionistas também não está muito claro, e alguns políticos — inclusive do próprio PDT — entendem que não houve qualquer benefício para eles. Além disso, outra reivindicação do PMDB e do PDT — a explicitação do direito dos funcionários das estatais recorrerem à Justiça do Trabalho das decisões do CNPS — não foi também atendida.

REAJUSTES SALARIAIS		
FAIXA SALARIAL	MULTIPLICADOR	AUMENTO
[illegible]	[illegible]	[illegible]
[illegible]	[illegible]	[illegible]

Como era

FAIXA SALARIAL	MULTIPLICADOR	AUMENTO
[illegible]	[illegible]	[illegible]
[illegible]	[illegible]	[illegible]
[illegible]	[illegible]	[illegible]
[illegible]	[illegible]	[illegible]

A íntegra do projeto aprovado

Damos abaixo a íntegra do texto final da nova lei que regula os reajustes salariais, constando já as emendas recebidas. O parágrafo único do artigo 1º é uma emenda de plenário, do deputado José Frejat (PDT-RJ); o parágrafo único do artigo 6º é uma emenda do relator do projeto na Comissão de Trabalho, deputado Francisco Amaral (PMDB-SP); o parágrafo único do artigo 18 também é uma emenda do relator Francisco Amaral, e a nova redação do artigo 11 é fruto não de qualquer emenda, mas de um requerimento de todos os líderes partidários ao presidente da Câmara.

O Congresso Nacional decreta:

Art. 1º [illegible]

[illegible]

[illegible]	[illegible]	[illegible]	[illegible]	[illegible]	[illegible]

[illegible]

APENAS 198 SE APRESENTARAM AO CONCURSO DO MP

Dos 422 candidatos inscritos para o II Concurso de Ingresso à Carreira do Ministério Público de Rondônia, apenas 198 compareceram para serem submetidos aos exames de Direito Penal e Direito Processual Penal, que constituem o primeiro grupo de provas, realizado no dia 30 passado nas dependências da Unir.

De conformidade com declarações de diversos candidatos, o nível dos exames foi considerado bastante elevado, o que fez com que se segundo dia de provas o número [illegible] para 193.

Os candidatos, em sua maior parte provenientes de outros Estados da Federação, destacaram os aspectos positivos do concurso, salientando principalmente a organização e o sistema de provas.

Para o Secretário Geral do Concurso, Procurador de Justiça, Ibrahimar Andrade da Rocha, o motivo do alto índice de desistência verificado foi em decorrência principalmente do número de candidatos inscritos (420) que irão disputar apenas 19 vagas dando uma proporção de aproximadamente 24 candidatos por vaga.

Este fato, aliado à grande distância de origem da maioria dos candidatos, ao preço das passagens e hotéis fez com que mais da metade dos inscritos não comparecessem aos exames. Ibrahimar Andrade da Rocha salientou que, apesar das desistências, o nível dos candidatos foi muito bom o que dará condições ao Ministério Público de efetuar uma seleção satisfatória de profissionais com os requisitos necessários para o desempenho eficiente do cargo de Promotor de Justiça.

Os resultados das provas escritas, segundo Ibrahimar, deverão ser divulgados no final desta mês e as provas orais, antecedidas pela inscrição definitiva dos candidatos aprovados nos exames, deverão ser realizadas em meados de novembro próximo.

TEIXEIRA REPASSA RECURSOS

Entre os convênios assinados pelo Governador Jorge Teixeira repassando recursos financeiros destinados ao atendimento de diferentes programas governamentais, destacam-se a complementação da Usina de Beneficiamento de Café, em Ariquemes, no valor de Cr$ 10 milhões; a execução do projeto denominado Melhoramento de estradas rurais de Guajará-Mirim, na estrada do Pau Pinta — entroncamento Igarapé das Garças, com a extensão de 5,0 km, e na estrada do Olho D'Água no trecho da bifurcação do Igarapé das Garças, também com 5,0 km envolvendo Cr$ 20 milhões; e a [illegible] para Porto Velho, no valor de Cr$ 228 milhões destinados à execução das obras de [illegible] públicas.

SUDAM

O Governador Jorge Teixeira estará presente à 102ª Reunião Ordinária do Conselho Deliberativo da SUDAM, no dia 25 próximo, em São Luís, do Maranhão.

Segundo o superintendente em exercício do órgão, Oscar Sias Castro, "A pauta dessa Reunião está fundamentada em pareceres de [illegible] de [illegible] e soluções de [illegible]".

Receita esclarece sobre imposto retido na fonte

A Secretaria da Receita Federal está iniciando a expedição de correspondência às fontes pagadoras — empresas em geral e órgãos da administração pública direta e indireta — lembrando a necessidade de adequarem os documentos de comprovação de pagamentos de Imposto de Renda retido na fonte à nova sistemática de correção trimestral determinada pelo Decreto-lei nº 2.124, de 13.06.84.

Entre os destinatários estão governadores de Estado e secretários estaduais de Finanças e Planejamento, prefeitos, presidentes de federações e associações de classe, presidentes de instituições financeiras, diretores de fundações e autarquias, além de dirigentes de diversas empresas privadas e públicas.

O decreto-lei nº 2.124/84 eliminou o coeficiente único que, aplicado anualmente aos cálculos das declarações do imposto de renda, dispõe que, para o exercício de 1985 o imposto retido na fonte em cada trimestre de 1984 será corrigido por índice que reflete a variação entre o valor médio mensal da ORTN de cada um dos trimestres de 1984 e o valor da ORTN do mês de janeiro de 1985.

Assim, os modelos dos comprovantes de rendimentos pagos de imposto retido na fonte a serem fornecidos pelas fontes pagadoras aos empregados ou prestadores de serviços foram modificados, para permitir a discriminação dos rendimentos e respectivo imposto retido por trimestre.

Da mesma forma, a declaração do Imposto de Renda na fonte — DIRF, documento encaminhado à Receita Federal pelas fontes pagadoras, também deverá discriminar os rendimentos pagos e correspondente imposto retido para cada um dos trimestres de 1984.

LEIA O "AM"

RONDÔNIA PARTICIPA DO ENCONTRO DE PROCURADORES

Seguiu segunda-feira com destino a Brasília a Procuradora Geral de Justiça Lady Gonsalves de Araújo Fernandes, onde permanecerá tratando de diversos assuntos inerentes ao Ministério Público.

Lady Gonsalves de Araújo Fernandes participará de uma reunião programada, na qual serão eleitos os membros da nova diretoria do Conselho Nacional de Procuradores Gerais de Justiça.

Na reunião, da qual participam os Procuradores Gerais de Justiça de todos os Estados da Federação, serão também discutidos outros assuntos de interesse do Ministério Público.

SENADOR CRITICA O PATRULHAMENTO NAS OPOSIÇÕES

SÃO PAULO (EBN) — O senador Carlos Alberto de Souza do PDS do Rio Grande do Norte, afirmou que "o governo tem consciência de que o candidato do partido, Paulo Maluf ganhará a eleição no Colégio Eleitoral". A entrevista foi ao chegar à clínica do Dr. Hanai Nakamura onde o parlamentar vem realizando há quatro dias tratamento da coluna vertebral. Na ocasião Carlos Alberto de Souza chamou a atenção para as "várias defecções na oposição" que tem beneficiado o candidato do PDS.

Para o parlamentar, este fato não tem sido enfocado [illegible] políticas. Ele [illegible] outro aspecto [illegible] que os oposicionistas vêm [illegible] por apoiarem Paulo Maluf, lembrando que no caso do deputado [illegible] do PDT Agnaldo Timóteo "houve um patrulhamento [illegible] perguntas dirigidas aos eleitores do pedetista, [illegible] enquanto que [illegible] Mário Maluf [illegible] de Miguel Arraes, não se registraram pressões".

BCI-BERON EMPOSSA MEMBRO

Os acionistas da BCI — Beron Crédito Imobiliário S.A., do grupo do Banco do Estado de Rondônia, elegerão hoje, às 17 horas, um membro suplente para o Conselho Fiscal daquele estabelecimento de crédito. A posse do novo fiscal deverá contar com a presença dos diretores Simão Salim e Cyrilo Neves e também o presidente do Beron, Paulo Saldanha.

Pimenta inaugura estação: Aeroporto

PIMENTA BUENO — [illegible] e prefeito Reginaldo Monteiro, está previsto para o final deste mês a inauguração da estação de passageiros do aeroporto municipal. A obra, projetada pela Secretaria Municipal de Planejamento e construída pela Secretaria Municipal de Obras e Serviços Públicos, foi realizada através de convênio com o Ministério da Aeronáutica, [illegible] no valor de Cr$ 20 milhões.

Segundo [illegible], a estação de passageiros tem uma [illegible] simples e em condições de ser ampliada sem sofrer alterações em sua estrutura básica. "As [illegible] pessoas em [illegible]", [illegible] Marcos Assi, de Florianópolis.

A estação dispõe com [illegible] para as agências de [illegible] e [illegible] que operam na região, além de uma lanchonete, [illegible] e [illegible], ocupando uma área de [illegible] 100 metros quadrados.

DOCUMENTOS PERDIDOS

A Sra. Lucimar Barbosa Silva, comunica para todos os devidos fins de direito que perdeu sua carteira de trabalho.

Favor quem a encontrar entregar no seguinte endereço: Conjunto Marechal Rondon — Quadra 9 nº 138 Rua Esmeralda.

Promotora quer Zenir em novo julgamento

A promotora de justiça Maria [illegible] recorreu ao Tribunal de Justiça, contra a absolvição da comerciante Zenir Gutoyas, em reunião do Tribunal do Júri Popular (TJP), realizada no último dia 24 de setembro.

No julgamento, que foi sumariado e concluído, o Conselho de Sentença reconheceu negativa de autoria com base no artigo 383, inciso III, letra D. De conformidade com a promotora, "o Ministério Público de Rondônia não se conformou com a decisão, [illegible] por isto, motivo, recurso ao Tribunal de Justiça no dia entrada no dia 27 do mês passado".

Considerado como um dos mais longos julgamentos que se tem notícias em Porto Velho (chegou a igualar-se com os do "Caso Agenor"), após 17 horas de reunião, Zenir Gotuyas foi absolvida por 4 votos a 3. A defesa esteve a cargo dos advogados [illegible] e Armando Reigota que, no decorrer do júri, sustentaram a tese de negativa de autoria, acatada pelo Conselho de Sentença.

Zenir pode ser julgada de novo

MOÇA ESTUPRADA E SURRADA NA BR-364

A polícia está procurando o proprietário de um Chevet, [illegible], placa AB-1777, que sequestrou e ainda espancou Ana Mirtes Maria, 21 anos, residente à rua [illegible] com [illegible], bairro Nova Porto Velho, filha da doméstica Maria Auxiliadora Rogão, que denunciou o estupro aos policiais do 1.º DP. A sedução, segundo os policiais, aconteceu [illegible] quando Ana Mirtes recusou aceitar uma carona do desconhecido. Ao invés de ser levada à residência de sua mãe, conforme combinado, o desconhecido dirigiu o Chevet para a BR-364, altura do quilômetro 8.

Lá, apesar de Ana Mirtes ter cedido ao estuprador, foi espancada e seviciada, além de ser forçada a voltar a pé. Alertados por Maria Auxiliadora, policiais [illegible] estiveram no local mas não conseguiram localizar o Chevet. A vítima foi atendida na Unidade de Obstetrícia do Hospital de Base.

Menor de 8 anos afogado no fundo de um poço

O menor Rogério Moura de Lima, 8 anos, residente à rua 1, s/nº, bairro "Vera Porto Velho", foi encontrado morto no fundo de um poço, nas imediações da rua Raimundo Cantuária, na casa de número 510. O cadáver de Rogério foi retirado do poço pelo pai, que utilizou um gancho de ferro com quatro pontas.

O cabo Jonas, comandante do rádio patrulha 023, da Polícia Militar, registrou o boletim de ocorrência policial (bop), no qual consta que Rogério Moura desapareceu de casa por volta das 16 horas de terça-feira, durante a [illegible]. Seu pai, preocupado, encontrou um par de sandálias do filho ao lado do "cacimbão".

Daí deduziu que o garoto havia morrido afogado. Pegou um gancho de ferro e jogou no fundo do poço. No terceiro arremesso sentiu alguma coisa presa ao objeto. Quando puxou, viu o filho, que estava [illegible] com o "gancho" [illegible]. O corpo de Rogério Moura foi removido ao IML para ser necropsiado. A ocorrência foi registrada no 5.º DP.

Arrombador dedura uma quadrilha

O arrombador amazonense Edison Antônio Gomes da Costa, 22 anos, residente à rua D. Pedro II, 2166, preso na manhã de terça-feira última (feriado), por agentes do 1.º DP, ameaçou ontem, no xadrez, entregar uma quadrilha de arrombadores e ladrões de bicicletas que vem agindo nas imediações do bairro São Cristóvão.

No entanto, Edison, que, juntamente com o ladrão Alfredo Alcebíades Barreto Neto, de 22 anos, residente no mesmo endereço, arrombaram o Mundo dos Esportes, na avenida Carlos Gomes, próximo ao colégio Barão do Solimões, teme que esta mesma quadrilha, que pretende "dedurar", arme um plano para matá-lo.

Alfredo, que no bairro São Cristóvão é conhecido por "Palasca", conseguiu escapar da polícia pulando da carroça e varando quintais. Edison, que chegou a tomar fuga, foi preso quando [illegible] em uma [illegible] [illegible] de dois [illegible] em Manaus, onde [illegible].

Na Polícia, Edison conta tudo [illegible] de Manaus

1.o DP FAZ CAMPANHA: EXPULSAR BATEDORES

As rondas na zona central serão mais intensas, promete o delegado.

Preocupado com o que classificou como "a chegada de uma onda criminosa vinda principalmente de Manaus", o delegado Francisco Bonalho, do 1.º DP, resolveu, após consultar o diretor da Polícia Civil, Cleudionor da Silveira, realizar uma operação visando acabar (ou pelo menos diminuir) com o índice de roubos e furtos no centro da capital, principalmente na Praça Jonathas Pedrosa.

A operação, que começou ontem, conta com a participação de policiais dos cinco distritos de Porto Velho, além das Especializadas. Em seu primeiro dia, as diligências não surtiram os efeitos desejados. A polícia não conseguiu prender ninguém, apesar de ter detido alguns suspeitos.

OS LOCAIS

Num trecho compreendido de aproximadamente 200 metros, em frente às Casas Pernambucanas, que dá para a avenida 7 de Setembro, alguns policiais civis buscam prender batedores de carteiras e traficantes de tóxico, os pequenos, conforme o delegado Dario Xavier, "pois os grandes não atuam abertamente".

Outro ponto bastante visado pelos bandidos (e agora pela polícia) é uma parada de ônibus ao lado do salão de beleza Estilo, na 7 de Setembro, próximo a um esgoto. Ali, segundo a polícia, é frequente a presença de batedores de carteiras e "vigaristas" de todo o tipo. Aparecem os falsos deficientes físicos e as improvisadas "ciganas", que tomam dinheiro daqueles menos atenciosos, principalmente garimpeiros.

Dormiu e ficou sem o rodante

Ladrões desconhecidos furtaram, durante a madrugada de anteontem, o Fusca de placa FA-0836, branco, modelo 77, de propriedade do engenheiro eletricista Paulo Humberto Leite Borges, residente à rua Álvaro Maia, número 2720, casa 2. O veículo foi furtado quando Paulo dormia com a família.

Para retirar o carro, que estava sobre a calçada, sem fazer barulho e com isso acordar o proprietário, os ladrões empurraram o Fusca até a rua, onde fizeram ligação direta e desapareceram sem deixar pistas.

De manhã, quando acordou, no local onde havia deixado seu automóvel, Humberto encontrou somente marcas de óleo. Após indagar a vizinhos se não tinham notado nada de estranho na noite anterior, Humberto foi ao 3.º DP e registrou queixa.

DEBIL MENTAL AGRIDE COLEGA DE TRABALHO

Embriagado, o braçal Moacir de Jesus Abreu, 26 anos, residente na estrada dos Japoneses, no sítio denominado Colônia Vicosa, tentou matar, a golpes de plaina, um dos administradores, José Batista Viçosa que, graças à intervenção do médico Teófilo Gimenez, residente à rua D. Pedro II, 890, sofreu apenas escoriações leves.

Foi autuado quando já estava preso que confessou ser débil mental. Imediatamente Moacir de Jesus foi colocado em liberdade, por determinação do delegado Mauro Gomes, de plantão terça-feira última na Central de Polícia.

No 3º DP, o registro de mais um carro roubado.

Quatro fogem do 2.o DP

"Carlinhos" é considerado um dos bandidos mais perigosos da cidade. Preso por uma equipe do 2º DP, ainda na gestão do delegado Josué Santos, o marginal vivia prometendo fugir. Edwilson é tido como "ruim", pois faz tudo que "Carlinhos" manda. Waldir Cordeiro Campos, segundo a polícia, só fugiu porque seria recambiado para Rio Branco, Acre, enquanto que Zuquel, ladrão de roupas, já tentou matar um homem.

Aproveitando uma falha dos dois policiais de plantão no 2º DP, comissário Aníbal Davani Pinheiro e Raimundo Perciú de Souza, quatro ladrões considerados perigosos fugiram anteontem, por volta das 7 horas, do bloco de detenção "A" daquela delegacia, após quase matarem o policial de plantão a mordidas no braço.

Carlos Augusto Lopes, o "Carlinhos", preso recentemente por arrombamento, comandou a fuga. Waldir Cordeiro Campos, o "Pernau", assim chamado porque é deficiente da perna direita, planejou a fuga e Edwilson Fabiano de Jesus e Zuquel Gomes de Freitas acompanharam os dois marginais.

Waldir começou a correr dentro da cela quando viu o delegado de Rio Branco, que veio para levá-lo. Olhando para o delegado, que esteve no DP na manhã de terça-feira em companhia do titular do 3º DP, Sebastião Vieira Pereira, passou a gritar: "vocês não vão me levar a lugar nenhum".

Dia e hora. A noite Waldir acompanhou os demais na fuga, que só teve êxito devido um elemento, conhecido por Lúcio, que fez curso para policial e não foi aprovado, ter ajudado dando as chaves do xadrez para um dos bandidos, que o manteve seguro pelo pescoço. Lúcio foi arrastado para fora do bloco de detenção e, juntamente com o comissário Aníbal, surrado.

CENTRAIS ELETRICAS DE RONDONIA S. A. — CERON

COMUNICADO

A Centrais Elétricas de Rondônia S. A. — CERON, comunica aos senhores consumidores, que em virtude de estar desenvolvendo um programa de serviços que visa melhorar as condições de suprimento de energia elétrica a esta cidade, e ainda para oferecer condições de segurança não só ao pessoal que realiza os serviços como também ao público em geral, torna-se necessário interromper o fornecimento de energia elétrica no dia 08.10.84, das 07:30 às 10:30 horas, nos seguintes locais:

Jardim Eldorado, Alreginda [illegible] [illegible].

Caso os serviços sejam concluídos antes do prazo, o restabelecimento da energia será antecipado independente de outro aviso.

A Diretoria

CENTRAIS ELETRICAS DE RONDONIA S. A. — CERON

COMUNICADO

A Centrais Elétricas de Rondônia S. A. — CERON, comunica aos senhores consumidores, que em virtude de estar desenvolvendo um programa de serviços que visa melhorar as condições de suprimento de energia elétrica a esta cidade, e ainda para oferecer condições de segurança não só ao pessoal que realiza os serviços como também ao público em geral, torna-se necessário interromper o fornecimento de energia elétrica no dia 08.10.84, das 07:30 às 12:00 horas, nos seguintes locais:

Parte do Centro, Almirante Parte das Seguintes Ruas: Quintino Bocaiúva, Brasília, Tiradentes, Afonso Pena, Mal. Deodoro, D. Pedro II, Joaquim Nabuco, Dr. de Caxias e Júlio de Castilho.

Caso os serviços sejam concluídos antes do prazo, o restabelecimento da energia será antecipado independente de outro aviso.

A Diretoria

CENTRAIS ELETRICAS DE RONDONIA S. A. — CERON

COMUNICADO

A Centrais Elétricas de Rondônia S.A. — CERON, comunica aos senhores consumidores, que em virtude de estar desenvolvendo um programa de serviços que visa melhorar as condições de suprimento de energia elétrica a esta cidade, e ainda para oferecer condições de segurança não só ao pessoal que realiza os serviços como também ao público em geral, torna-se necessário interromper o fornecimento de energia elétrica no dia 08.10.84, das 08:00 às 09:30 horas, nos seguintes locais:

Parte do Centro, Mocambo, Triângulo, Areal, Vila de Sto. Antônio e Areia Branca, vila do Rio, Est. de Ferro, Caiary, Tucumanzal, Vila Tupy, Nova Floresta e Mato Grosso.

Caso os serviços sejam concluídos antes do prazo, o restabelecimento da energia será antecipado independente de outro aviso.

A Diretoria

CENTRAIS ELETRICAS DE RONDONIA S. A. — CERON

COMUNICADO

A Centrais Elétricas de Rondônia S. A. — CERON, comunica aos senhores consumidores, que em virtude de estar desenvolvendo um programa de serviços que visa melhorar as condições de suprimento de energia elétrica a esta cidade, e ainda para oferecer condições de segurança não só ao pessoal que realiza os serviços como também ao público em geral, torna-se necessário interromper o fornecimento de energia elétrica no dia 08.10.84, das 08:00 às 12:30 horas, nos seguintes locais:

Conj. Cel. Antônio Costa e Silva, São João Bosco, Parte da Liberdade, e Parte da Área Industrial.

Caso os serviços sejam concluídos antes do prazo, o restabelecimento da energia será antecipado independente de outro aviso.

A Diretoria

Cantinho do Bate Papo

JOÃO TAVARES

Sem nenhum medo de errar ou ser contestado, posso afirmar que o funcionalismo rondoniense nunca teve um governante tão voltado para a classe como o governador Jorge Teixeira, da mesma forma o ex-secretário de Administração e hoje Deputado Federal, Francisco Erse, assim como o atual, Teobaldo de Monticello Pinto Viana. Com eles o funcionalismo sempre foi olhado com carinho e tem alcançado conquistas que precisam com justiça, ser colocadas em destaque.

A mais recente foi a das categorias de Motorista de Veículos Terrestres e a de Agente de Portaria, classes que realmente estavam injustiçadas, e que agora foram beneficiadas com mais 20% sobre os salários atuais, cujos aumentos terão efeito retroativo de 9 de março de 1983. O Ministério do interior, ainda em decorrência da exposição de motivos apresentada pelo Governo de Rondônia, aprovou também o novo plano de carreira que dá maior acesso as duas categorias.

x x x

Amigos que fizeram parte da primeira turma de Economistas formada pela Universidade Federal de Rondônia, na semana passada: João Carlos Pereira Coqueiro que conquistou o segundo "canudo", pois é, também, formado em Letras, além de jornalista, já tendo assessorado nessa área a dois prefeitos e vários secretários de Governo; José Augusto Cavalcante (orador da turma, oficial da Polícia Militar de Rondônia; professor Nicolau Hatzinakis, funcionário da Receita Federal; Waldestias dos Santos Barros, funcionário do Banco do Brasil e Paulo Luiz Ribeiro dos Santos. A estes amigos que saíram vitoriosos dos bancos universitários, os cumprimentos deste colunista.

x x x

O amigo Walmir Miranda, professor, jornalista, editorialista de esportes da TV Nacional e suplente de vereador, foi eleito presidente da Associação dos Professores de Educação Física de Rondônia, liderando a chapa "União e Trabalho". A eleição foi realizada dia 26 último, ficando a diretoria vencedora assim composta: Presidente — Walmir Miranda; Vice-Presidente — Rogério de Freitas Bastani; Secretária — Isabel Avanço Trovó; Conselho Fiscal — Alcimar Chaves Melo, Eurly Tourinho e Walter DAndreia (titulares; João Bernardino de Oliveira Neto e Mônica Batista Lima (suplentes).

Walmir, ao lançar-se candidato, fez ver aos colegas a necessidade de os professores de Educação Física ocuparem o seu espaço nos terrenos político e social do Estado e defendeu a união de todos na busca da liderança e do sucesso almejado.

Amanhã, sexta-feira realiza-se a posse da nova diretoria que oferece, às 20 horas, um coquetel de confraternização, na sede da Aspron, para o que conta com a habitual colaboração do Secretário de Administração, Teobaldo Viana, e do presidente da própria Aspron, Euclides Próes. Parabéns ao amigo e êxito a todos os professores de Educação Física.

O prefeito Sebastião Valladares recebe os cumprimentos do governador Jorge Teixeira, pelos 70 anos do Município de Porto Velho, por ocasião da cerimônia cívica realizada dia 2 de outubro, em frente ao prédio da Prefeitura. A cidade, na semana passada, andou cheia de especulações, com boatos de que o prefeito estava de saída. Davam até o nome do "novo" prefeito.

Mas tudo era mesmo boatos. Valladares desfruta de ótimo relacionamento com a Câmara e da mesma forma com o governador Jorge Teixeira que referiu-se a ele, na cerimônia, com muito carinho.

SEDUC inicia treinamento

Sobre a coordenação da prof.ª Ilka Silveira Camelo, Técnica em Educação da SEDUC, teve início, segunda-feira, dia 1.º de outubro, um treinamento para micro-planejamento do programa Monbangara, ou seja, um planejamento integrado com a participação de técnicos do MEC, SEDUC SEMECs e SEOSP.

A finalidade desse treinamento é de dimensionar as necessidades em termos de sala de aula, capacitação de recursos humanos e necessidade de material de ensino-aprendizagem nas áreas de abrangência do Programa, que atua nos municípios de Porto Velho, Ji-Paraná e Cacoal.

O treinamento está sendo ministrado por José Parente Filho, Maria Maria de Alencar Parente, Lúcia Rolla Sena, Glilacia M.ª de Queiroz Costa, Lucibel Neves e o Dr. Laudo Bernardes, elementos que compõem a equipe enviada pelo MEC-Brasília.

Com encerramento previsto para amanhã o treinamento é de vital importância para a execução do Programa Monbangara no Estado de Rondônia.

ANIVERSARIO — Quem recebeu amigos ontem para comemorar mais uma rosa no Jardim da existência foi a amiga Néa Fernandes, esposa do também amigo Avelino Almeida. Os amigos foram recebidos na casa da mãe da aniversariante, na Rua Santos Dumont, n.º 1632, no Bairro das Pedrinhas. A Néa e ao companheiro Avelino os nossos parabéns e votos de felicidades.

NOVENA PODEROSA AO MENINO JESUS DE PRAGA

Oh! Jesus que dissestes: peça e receberás, procura e acharás, bate e a porta se abrirá. Por intermédio de Maria Vossa Sagrada Mãe eu bato, procuro e vos rogo que minha prece seja atendida. (Menciona-se o pedido). Oh! Jesus que dissestes: "Tudo o que pedires ao Pai em meu nome Ele atenderá". Por intermédio de Maria Vossa Sagrada Mãe, eu humildemente rogo ao Vosso Pai em Vosso nome que minha oração seja ouvida. Oh! Jesus que dissestes: "o céu e a Terra passarão, mas a minha palavra não passará". Por intermédio de Vossa Sagrada Mãe, eu confio que minha oração seja ouvida. (Menciona-se o pedido). Rezar 3 Ave-Maria e 1 Salve-Rainha. Nota: Esta oração quem reza com fé, obtém muita graça. Em caso urgente fazer a novena em 9 (nove) horas. Publico por ter recebido uma graça. E.F.L.

— ...e pra explicar a situação política e econômica, está aqui em nossos estúdios o Dr Francisco Xavier

A nossa política economica

O ALTO MADEIRA, em sua edição do dia 24 de maio de 1980, com o título "Gasolina sobe 7% e passa a Cr$ 30 a partir do dia 29" publicou a seguinte notícia procedente de Brasília.

Brasília — Enquanto a gasolina comum passará a custar Cr$ 30 o litro a partir da próxima quinta-feira, dia 29, com um aumento de 7%, o óleo diesel sofrerá um reajuste de 8%, passando a Cr$ 13,50 o litro e o óleo combustível subirá 20%. O gás de cozinha (GLP), por sua turma, terá uma elevação de 8%.

O reajuste médio dos derivados será de 8% e, decidido na última segunda-feira pelo Ministro do Planejamento, Delfim Neto, entra em vigor 35 dias depois do último aumento, ocorrido no dia 24 de abril passado. No final de junho haverá uma nova elevação nos preços dos combustíveis, no valor de 11% em média, e, dependendo dos resultados da reunião da OPEP marcada para o próximo dia 9 de junho, em Argel, a intenção do Governo é de promover uma outra elevação somente no final do ano.

De acordo com a decisão do Ministério do Planejamento, o óleo combustível tipo A/BPF (baixo ponto de fluidez) passará a Cr$ 5,60 o litro, enquanto o tipo BTE (baixo teor de enxofre) custará Cr$ 7 o litro. O reajuste de 20% concedido ao óleo combustível, o mais alto entre os derivados, se justifica pela decisão governamental de adotar gradualmente um preço real a este derivado, o que se estima venha a ocorrer dentro de um ano e meio a dois anos.

Já o GLP terá o seu preço fixado, a partir de quinta-feira, em Cr$ 12,74 o litro, o que resultará em Cr$ 165,62 o preço do botijão de 13 quilos. O presidente do CNP (Conselho Nacional do Petróleo), General Oziel Almeida, declarou-se muito preocupado com o aumento do consumo de GLP, que registrou uma elevação em abril de 12%, comparativamente ao mesmo mês de 1979.

Segundo ele, este incremento no consumo indica que o gás de cozinha está sendo usado para outros fins, principalmente como combustível para automóveis, especialmente táxis, [illegible] diversos flagrantes em oficinas.

Com o reajuste médio de 8% para os combustíveis a vigorar nesta quinta-feira, o déficit da conta petróleo junto ao CNP (gerado pela diferença entre o preço CIF do barril de petróleo e a taxa cambial refletida na estrutura de preços e o preço de mercado e a desvalorização efetiva do cruzeiro), atualmente ao redor dos Cr$ 5 bilhões mensais, será zerado, conforme informações de técnicos ligados ao setor.

LEIA O ALTO MADEIRA

AQUI É ONDE MORA A MODA

RUA JOSE DE ALENCAR, 2564 — PORTO VELHO

ASSOCIAÇÃO DOS SERVIDORES DO SISTEMA FINANCEIRO BERON — ASBERON

EDITAL DE CONVOCAÇÃO

Ficam convocados os associados da ASSOCIAÇÃO DOS SERVIDORES DO SISTEMA FINANCEIRO BERON — ASBERON, para reunião de ASSEMBLEIA GERAL EXTRAORDINARIA a ser realizada no dia 11 de outubro de 1984, às 18:30 na Sede do IPIRANGA S. CLUB para deliberarem sobre os seguintes assuntos:

a) Eleição da nova Diretoria Executiva;

b) Alteração Estatutária;

c) Prestação de Contas, e

d) Demais assuntos de interesse da associação.

Porto Velho (Ro) 01 de outubro de 1984.

O Conselho Superior.

(2,3)

S/A WHITE MARTINS

FILIAL DE JI-PARANA

Para fins de comprovacão fiscal junto a Secretaria de Estado da Fazenda de Rondonia, comunicamos as autoridades, para os devidos fins e necessária emissão de novos talões, do extravio dos talões das Notas Fiscais n°s. 12.751 a 13.000, série única da nossa filial de Ji-Paraná neste Estado, inscrita no CGC MF sob n° 33.00571/0235-50, Estadual n° 23007258-2 estabelecida na rua Dr. Fiel n° 94 N 3.

Porto Velho (RO), 2 de outubro de 1984

Roda Viva com novas atrações

Procurando sempre apresentar grandes atrações para seus clientes, a Pizzaria RODA VIVA contratou o Bahano Dedé Ribeiro para fazer shows durante a semana, com um repertório de músicas nordestinas que, por certo, irá agradar aos mais exigentes. Aliás, a RODA VIVA já conta com shows ao vivo sendo que a dupla Tão e Binho, de sexta-feira a domingo, apresenta músicas românticas bem ao gosto da clientela, além de atender pedidos, sempre procurando tornar a pizzaria um local especial. Tudo isso, é uma iniciativa do empresário Mikael Eber que, com sua visão arrojada, tem procurado dar aos clientes RODA VIVA momentos de muito prazer, pois além de comerem as deliciosas pizzas nos mais diferentes sabores, terem música ao vivo. Dedé Ribeiro (foto) foi contratado pela RODA VIVA para fazer shows diários e, como diz, dentro do mais autêntico estilo nordestino. Vá à RODA VIVA e comprove.

Abertas inscrições para a" Rústica do Servidor"

Já estão abertas, na sede da Associação dos Servidores Públicos do Estado de Rondônia — ASPRON, as inscrições à corrida rústica que fará parte da programação comemorativa ao Dia do Funcionário Público, e que será realizada dia 21 deste mês.

Para número ilimitado de participantes as inscrições são feitas com Ismar Batista, Maria do Socorro ou Sônia Almeida, nas categorias de dente de leite (15 a 25 anos); criança (26 a 30 anos); adolescente (31 a 35 anos); jovem (36 a 40 anos); e experientes (41 anos em diante), e falerados (qualquer idade).

Aos vencedores nos três primeiros lugares, masculino e feminino, serão oferidas medalhas.

A corrida é patrocinada pela Aspron, Governo do Estado, Supermercado Teixeira e Fundação de Aletismo de Rondônia. Terá um percurso de quatro quilômetros com saída da frente do restaurante da Aspron, na Esplanada das Secretarias, e chegada na sede campestre da Associação, na avenida Lauro Sodré, antigo parque William Cury, passando ao redor da Esplanada das Secretarias (Presidente Dutra, Pe. Chiquinho, Farquar e Pio XII) segue na Pres. Dutra, passa pela rua Ariquemes até a bifurcação da av. Lauro Sodré, seguindo por esta até o local de chegada. (Ver croqui anexo).

O início da corrida está marcado para às 08:00 horas, e os participantes terão que se fazer presentes ao local meia hora antes com seus respectivos cartões de inscrição.

MISSA DE 7o DIA

CONVITE

JOÃO CIRO PINHEIRO DE ANDRADE e Família convidam seus amigos para participarem da Missa de 7º Dia de Falecimento ,pela alma do seu irmão, ANTÔNIO PINHEIRO DE ANDRADE (falecido em Fortaleza), que será celebrada hoje (dia 4 de outubro), as 16h15, na Catedral Metropolitana.

Desde já, agradecem aos que comparecerem.

ORDEM DOS ADVOGADOS DO BRASIL SECÇAO DE RONDONIA ASSEMBLEIA GERAL DOS ADVOGADOS

EDITAL DE CONVOCAÇÃO

O Presidente da OAB/RO, tendo em vista o disposto no artigo 39, inciso II, da Lei 4.215/63 e artigo 10 do Regimento Interno, com as alterações previstas nos Provimentos do Conselho de nº 1 e 2/84, 24 de setembro de 1984, convoca a Assembleia Geral dos Advogados para as Eleições do Conselho e da Diretoria da Subseção de Ji-Paraná, para o biênio a iniciar-se em 1º de fevereiro de 1985.

I — As eleições realizar-se-ão, em Porto Velho, na sede da OAB, Forum Rui Barbosa, na sede da Subseção de Ji-Paraná, e nos prédios do Forum nas Comarcas de Ariquemes, Cacoal e Vilhena, no dia 28 de novembro do corrente ano, das nove (9) às quinze (15) horas, impreterivelmente.

II — O voto é obrigatório, pessoal e secreto, não permitindo o voto por correspondência. O inscrito só poderá votar se estiver quite com a Tesouraria. Fica sujeito à multa de Cr$ 10.000,00 (dez mil cruzeiros) dobrada nas reincidências aquele que não exercer o direito do voto, salvo motivo de força maior devidamente comprovado, dentro de trinta (30) dias antes ou após a eleição.

III — O inscrito poderá votar em Chapa completa, ou em nomes de sua preferência de outra chapa registrada (artigo 11, § 3º do Regimento Interno). É nulo o voto dado a mais de 18 (dezoito) candidatos, para o Conselho Seccional.

IV — Fica aberto na Secretaria da OAB, até o dia 28 de outubro, das 8 às 12 horas e das 15 às 17 horas, de segunda as sextas-feira, o prazo para o registro de Chapas.

V — O registro de Chapas para a Diretoria da Subseção de Ji-Paraná será feito na Secretaria do Conselho Seccional no prazo de 30 dias antes do pleito, podendo serem protocoladas na sede daquela Subseção. A Diretoria da Subseção se compoem do Presidente, Vice-Presidente, Secretário e Tesoureiro. O concorrente ou concorrentes declinarão, em Chapa completa, o cargo para o qual estão concorrendo.

§ 1º — Só serão elegíveis os que exerçam a profissão, ininterruptamente, há mais de cinco anos, não ocupem cargos públicos demissíveis ad nutum e não tenham sido condenados por infração disciplinar (artigo 22, § 3º da Lei 4.215/63).

§ 2º — O eleitor em trânsito poderá votar em qualquer Subseção para o cargo de Conselheiro e não poderá votar para membros das respectivas Diretorias.

§ 3º — Os casos omissos serão resolvidos pelos Presidente da Subseção e pelas respectivas Mesas Receptoras, ad referendum do Conselho Seccional.

Porto Velho, 28 de setembro de 1984
Nelson Santos de Oliveira
Presidente da OAB/RO
(4, 5, 6)

Copa Brasil com 40 clubes

Soube durante a semana que o campeonato brasileiro de futebol pode ter 42 ou 46 clubes, mais que os 20 ou 26 clubes pretendidos pela CBF e pelos clubes — respectivamente. Mais ainda, que os 40 que disputaram os últimos campeonatos. Tenho receio de que voltemos a era do Sr. Heleno Nunes, quando tinhamos uma infinidade de clubes disputando os campeonatos, com vários chave, turnos e repescagens.

Por que não seguir o exemplo da Federação Paulista que aos moldes europeus fez um campeonato em turno e returno, com pontuação corrida e 20 clubes participantes? Isto tudo sem campeões de turno, quadrangulares decisivos e outras fórmulas mirabolantes. O sistema é o mais simples possivel: Todos jogam contra todos duas vezes — "em casa" e "fora de casa" — vai somando pontos desde a primeira rodada do turno até a última (19ª) do returno. Quem tiver obtido o maior número de pontos é o campeão. Se ocorrer empate, jogo extra e fim de papo. Assim, temos equipes brigando pelo titulo, outras pelas vagas do campeonato brasileiro e as demais para não cair para a segunda divisão.

A disputa está emocionante. Até a 21ª rodada (2ª do returno) a diferença do líder para o 6º colocado era de apenas 4 pontos.

O Santos, em crise, vai liderando o campeonato, ao lado do inconstante Palmeiras, com 30 pontos ganhos. Este abriu luz no início do campeonato, caiu no meio do turno e melhorou no final. Tanto Santos quanto Palmeiras começaram mal o returno. O regular São Paulo divide com o bicampeão Corinthians a vice liderança, um ponto atrás. O surpreendente América de São José do Rio Preto aparece em 5º lugar com 27 pontos e seguir os times de campinas Ponte Preta e Guarani, estão em 6º, 7º lugares respectivamente. Mal está a Portuguesa de Desportos em 11º lugar com apenas 19 pontos São Bento, Ferroviária, Taquaritinga e o Taubaté lutam para não cair. Faltando 17 jogos para a maioria das equipes, é muito difícil fazer um prognóstico. A situação só deverá ficar definida lá pelo meio do returno, onde os que não tiverem fugas começarão a ficar mais longe dos líderes e estes partirão para um fim de campeonato empolgante. (Ricardo Leite)

DECLARAÇÃO

Tecnoforest Equipamentos Florestais Ltda, Distribuidora exclusiva de Andreas Stihl Motos-serras Ltda para toda a Amazônia Ocidental, declara que foi roubada uma pasta de viagem contendo documentos de interesse da Empresa. Declara ainda, que não se responsabilizará por qualquer ato ou negociação feita por pessoas não autorizadas pela Empresa.

Porto Velho, 01 de outubro de 1984
Tecnoforest Equip. Florestais Ltda
(5, 6 e 7)

JUSTIÇA DO ESTADO DE RONDÔNIA
Ofício de Registro Civil e Anexos da 1ª Circunscrição Judicial de Rondônia
Cartório de Protestos
Oficial: Albino Lopes do Nascimento
Comarca de Intimação — Praça
Av. Sete de Setembro, 1083 — Galeria Central
Porto Velho — Rondônia

Responsável Antonio Carlos Fernandes Menezes — D/P Valor Cr$ 600.304,00 — Protestante Comercial Vera Cruz Ltda.

Responsável Olimpio Francisco Antunes — N/P Valor Cr$ 530.000,00 — Protestante Auto Locadora Silvacar Ltda.

Responsável João Cosmo de Freitas — D/P Valor Cr$ 320.003,00 — Protestante Vasp Viação Aérea São Paulo S.A.

Responsável Tais Anny Cardoso — D/P Valor Cr$ 869.000,50 — Protestante Longuer Com. Repres. Pecas, através do Bradesco S/A.

Responsável Vera Terezinha da Fonseca Vargas — D/P Valor Cr$ 26.000,00 — Protestante Constr. e Com. H. Schultz e Cia. Ltda., através do Bradesco S/A.

Responsável Fertil Comércio e Repres. Ltda. — D/P Valor Cr$ 100.000,00 — Protestante Ind. Nacional Fertilizantes Ltda., através do Bradesco S.A.

Responsável Telecon-Equipamentos Telefônicos — D/P Valor Cr$ 178.245,00 — Protestante Coml. de Telecomunicações Maq. Tel. Ltda., através Bamerindus S.A.

Responsável Telecom-Equipamentos Telefônicos Ltda. — D/P Valor Cr$ 178.245,00 — Protestante Coml. de Telecomunicações Maq. Tel. Ltda., através Bamerindus S.A.

Responsável Medeiros e Carvalho Ltda. — D/P Valor Cr$ 104.950,00 — Protestante Comasa Ind. Com. Ltda., através do Banco do Brasil S.A.

Responsável Medeiros e Carvalho Ltda. — D/P Valor Cr$ 37.035,00 — Protestante Comasa Ind. Com. Ltda., através do Banco do Brasil S.A.

Responsável E.S.S. Neto — D/P Valor Cr$ 297.749,29 — Protestante Aliança Moto S.A., através do Banco Real S/A.

Responsável Metalcam Min. Ind. Com. Metais Ltda. — D/P Valor Cr$ 139.700,00 — Protestante Lopes e Carvalho, através do Banco Real S/A.

Responsável Precisão Diesel Ltda. — D/P Valor Cr$ 3.004.194,00 — Protestante Borghoff S.A. Com. Imp. Maq. e Equip., através do Banco Itau S/A.

Responsável Damahiah Distribuidora Ltda. — D/P Valor Cr$ 311.220,00 — Protestante Ind. Estofados Bons S.A., através do Bradesco S/A.

Responsável Distribuidora de Veículos Porto Velho Ltda. — D/P Valor Cr$ 2.106.027,28 — Protestante Cimopel Com. Imp. Merc. Pia Ltda., através do Bradesco S/A.

Responsável Celeste Taxi Aéreo Ltda. — D/P Valor Cr$ 915.470,00 — Protestante Longuer Com. Rep. Peças Aeronaves Ltda., através do Bradesco S.A.

Responsável Fernando Braga dos Santos — N/P Valor Cr$ 200.000,00 — Protestante Banco do Estado de Rondônia S.A.

Responsável Decimar Ribeiro dos Santos — N/P Valor Cr$ 129.790,00 — Protestante Banco Mercantil de São Paulo — Finasa.

Responsável Carlos Antonio da Silva — N/P Valor Cr$ 119.161,00 — Protestante Vasp Viação Aérea São Paulo S.A.

Responsável Gilberto Antonio José Rios — N/P Valor Cr$ 170.470,00 — Protestante Vasp Viação Aérea São Paulo S.A.

Responsável Itaildo Silva de Oliveira — N/P Valor Cr$ 219.741,00 — Protestante Vasp Viação Aérea São Paulo S.A.

Responsável Joaquim Catarino Filho — N/P Valor Cr$ 222.440,00 — Protestante Vasp Viação Aérea São Paulo S.A.

Responsável Jorge Nesus Carvalho — N/P Valor Cr$ 92.400,00 — Protestante Vasp Viação Aérea São Paulo S.A.

Responsável Juraci Lemes de Souza — N/P Valor Cr$ 180.162,00 — Protestante Vasp Viação Aérea São Paulo S.A.

Responsável José Correa dos Santos — N/P Valor Cr$ 141.677,00 — Protestante Vasp Viação Aérea São Paulo S.A.

Responsável José da Cunha Vieira — N/P Valor Cr$ 113.000,00 — Protestante Vasp Viação Aérea São Paulo S.A.

Responsável José Lourdes Fontenele — N/P Valor Cr$ 201.043,00 — Protestante Vasp Viação Aérea São Paulo S.A.

Responsável José Zoquete Dutra Júnior — N/P Valor Cr$ 105.091,00 — Protestante Vasp Viação Aérea São Paulo S.A.

Responsável José Pereira de Abreu Filho — N/P Valor Cr$ 68.192,00 — Protestante Vasp Viação Aérea São Paulo S.A.

Responsável Costa Pereira Gomes — N/P Valor Cr$ 60.638,00 — Protestante Vasp Viação Aérea São Paulo S.A.

Responsável Sergio Ricardo Corrêa — N/P Valor Cr$ 111.285,00 — Protestante Vasp Viação Aérea São Paulo S.A.

Responsável Rosalvo Menezes de Mendonça — N/P Valor Cr$ 124.264,00 — Protestante Vasp Viação Aérea São Paulo S.A.

Responsável Júlio Vargas Porto — N/P Valor Cr$ 187.300,00 — Protestante Vasp Viação Aérea São Paulo S.A.

Responsável Sueli Aparecida de Oliveira — N/P Valor Cr$ 91.800,00 — Protestante Vasp Viação Aérea São Paulo S/A.

Responsável Valmar Ferreira da Cruz — N/P Valor Cr$ 127.414,00 — Protestante Vasp Viação Aérea São Paulo S/A.

Responsável D. L. Lima — D/P Valor Cr$ 292.000,00 — Protestante Confama Coml. da Amazônia S.A., através do Banco Real S/A.

Responsável Osmar Pereira Cândido — N/P Valor Cr$ 2.310.022,00 — Protestante Cia Real de Investimento.

Responsável Ronaldo José Monteiro de Medeiros — N/P Valor Cr$ 997.475,00 — Protestante Cia Real de Investimento.

Responsável Orlando José de Souza Ramires — D/P Valor Cr$ 175.000,00 — Protestante Banco da Amazônia S/A.

Responsável Artur Sergio Sary — N/P Valor Cr$ 1.356.817,00 — Protestante Banco Mercantil de São Paulo — Finasa.

Responsável Nelson José Pupp Filho — D/P Valor Cr$ 705.729,00 — Protestante Aqua'Loyd do Brasil Ltda.

Responsável Nelson José Pupp Filho — D/P Valor Cr$ 705.730,00 — Protestante Aqua'Loyd do Brasil Ltda.

Responsável Nelson José Pupp Filho — D/P Valor Cr$ 705.729,00 — Protestante Aqua'Loyd do Brasil Ltda.

Responsável Fertil Comércio e Representações Ltda. — D/P Valor Cr$ 114.606,00 — Protestante Expresso Araçatuba.

Responsável R. S. Lima — D/P Valor Cr$ 50.450,00 — Protestante Expresso Araçatuba.

Responsável Edson Ribeiro — D/P Valor Cr$ 15.195.310,00 — Protestante Antonio Teixeira Cia Ltda., através do Banco Nacional S/A.

Responsável Jorge Macedo — D/P Valor Cr$ 18.447.380,00 — Protestante Antonio Teixeira Cia Ltda., através do Banco Nacional S/A.

Responsável Cristal Distribuidora de Bebidas Ltda. — D/P Valor Cr$ 1.100.000,00 — Protestante Atalaia S/A Com. Ind., através do Banco Noroeste S/A.

Responsável Eduardo Moura Peruzzo — N/P Valor Cr$ 780.000,00 — Protestante Banco Bandeirantes S/A.

Responsável José Jacques Almeida Vera — N/P Valor Cr$ 2.500.000,00 — Protestante Banco Bandeirantes.

Responsável Comercial Lisboa Ltda. — D/P Valor Cr$ 91.910,00 — Protestante Escovas Matup Ind. Com. Ltda., através do Bradesco S/A.

Responsável Damahiah Distribuidora Ltda. — D/P Valor Cr$ 814.876,00 — Protestante Ind. Com. Plásticos Sta. Rosa Ltda., através do Bradesco S/A.

Responsável Damahiah Distribuidora Ltda. — D/P Valor Cr$ 1.117.421,90 — Protestante Vepe Ind. Química S/A., através do Bradesco S/A.

Responsável I. F. Moraes — D/P Valor Cr$ 1.250.000,00 — Protestante Euclides Fuccioni e Filhos, através do Bradesco S/A.

Responsável Metalcam Min. Ind. Com. Metais Ltda. — D/P Valor Cr$ 1.898.666,00 — Protestante Mobilia Náutica Ltda., através do Bradesco S/A.

Responsável Sonora Porto Velho Ltda. — D/P Valor Cr$ 30.001,00 — Protestante AmazonModal Transp. Intermodal S/A., através do Bradesco S/A.

Responsável Wellington Luiz de Barros Silva — N/P Valor Cr$ 500.000,00 — Protestante Banco do Estado do Acre S/A.

Responsável Antonio Pereira de Souza — N/P Valor Cr$ 320.630,00 — Protestante Super "R" Promotora de Vendas Ltda.

Responsável Cristovão Coelho Carneiro — N/P Valor Cr$ 320.010,00 — Protestante Super "R" Promotora de Vendas Ltda.

Responsável Gilmar Araújo de França — N/P Valor Cr$ 582.168,00 — Protestante Super "R" Promotora de Vendas Ltda.

Responsável Gilmar Araújo de França — N/P Valor Cr$ 27.170,00 — Protestante Super "R" Promotora de Vendas Ltda.

Responsável José Antonio da Costa — N/P Valor Cr$ 209.874,00 — Protestante Super "R" Promotora de Vendas Ltda.

Responsável Marilva de Holanda Daniel — N/P Valor Cr$ 1.244.010,00 — Protestante Super "R" Promotora de Vendas Ltda.

Responsável M. G. M. Pasco — D/P Valor Cr$ 230.000,00 — Protestante Jupiá Ind. Com. Ltda., através do Basa.

Responsável M. G. M. Pasco — D/P Valor Cr$ 730.000,00 — Protestante Jupiá Ind. Com. Ltda., através do Basa.

Responsável CIM — Constr. e Incorp. Mendes Ltda. — D/P Valor Cr$ 392.500,00 — Protestante Isomaki Ind. Com. Mad. Kikuchi Ltda., através do Basa.

Responsável CIM — Constr. e Incorporadora — D/P Valor Cr$ 288.400,00 — Protestante Isomaki Ind. Com. Mad. Kikuchi Ltda., através do Basa.

Responsável Eletro Rondônia — D/P Valor Cr$ 90.000.000,00 — Protestante Cota Constr. Amazônia S/A., através do Basa.

Responsável Jupiá Indústria e Comércio de Placas Ltda. — D/P Valor Cr$ 1.687.167,56 — Protestante Ind. Com. Metg. Atlas S/A., através do Banco Merc. São Paulo.

Responsável Coop. Comércio e Representações Ltda. — D/P Valor Cr$ 324.000,00 — Protestante S/C Org. Jurídica e Contábil Ltda., através do Dr. Suami Otto Barbosa.

Em Obediência ao art. 29 § IV da Lei 2044, de 31 de dezembro de 1908 intimo os Srs. acima mencionados a pagar ou dar por escrito as razões que tem em meu Cartório à Av. 7 de Setembro, 1083 — Galeria Central, dentro do prazo de três (3) dias úteis, sob pena de os referidos títulos serem protestados na forma da Lei.

Porto Velho, (RO), 03 de outubro de 1984
Albino Lopes do Nascimento
Oficial de Protesto

MOTO X RIO NEGRO CHOQUE DE VICES HOJE NO ALUIZÃO

Depois de derrotar o Flamengo na terça-feira por 2 a 1, o Rio Negro, de Manaus se despede dos rondonienses hoje, às 21 horas, no Aluizio Ferreira, diante do Moto Clube. A partida foi acertada ontem pela diretoria do alvirubro com a do alvinegro amazonense, tendo em vista que o Rio Negro só ia fazer uma apresentação em Porto Velho.

Segundo o diretor de futebol do Moto, Major Ferro, o acerto foi feito porque o time amazonense mostrou um excelente futebol na estréia e, diante do vice-campeão da cidade, pode voltar a fazer outra grande apresentação, tendo em vista que são dois times jogam e deixam o adversário jogar. Os dois times jogam completos e o ingresso vai custar Cr$ 2 mil em preço único.

SEDUC

Banco do Estado de Rondônia S.A.

II JOEER

GOVERNO JORGE TEIXEIRA
5 Anos de Progresso

ALOJAMENTOS DEFINIDOS

A Secretaria Geral do JOEER, sob a coordenação de Alberto Paraguassu e Jesua Johnson, já elaborou todo roteiro da programação para as delegações do Interior. Os alojamentos e a alimentação, que tinham prioridade, já foram definidos, sendo que as Escolas da Capital servirão de alojamentos e as refeições serão feitas nas próprias Escolas, dado pela Secretaria de Educação e Cultura.

As delegações vão ficar nas Escolas: José Otino de Freitas — Cacoal; Manaus, Presidente Médici; John Kennedy — Jaru, Juscelino Kubitschek — Ouro Preto; Petrônio Barcelos — Cerejeiras; Brasília — Ariquemes; Rio Branco — Guajará-Mirim; Centro de Vivência — Vilhena; Getúlio Vargas — Colorado D'Oeste; Eduardo Lima e Silva — Ji-Paraná; Castelo Branco — Costa Marques; Padre Chiquinho — Espigão D'Oeste; Samaritana — Tobias de Moura e Major Guapindaia — Pimenta Bueno. A Comissão Central Organizadora será instalada na Escola Duque de Caxias, em virtude do Carmela Dutra não poder paralisar suas aulas neste período.

O atleta terá que fazer declaração de matrícula

Só participa do JOEER quem foi matriculado até 15 de junho

Nadylson Rodrigues, diretor geral do II JOEER (Jogos Escolares do Estado de Rondônia), confirmou ontem que só poderão participar da competição os atletas matriculados da Rede de Ensino — Municipal ou Estadual — até o dia 15 de junho deste ano, exceto aqueles transferidos de outros Municípios. Porém, é obrigatório que esteja frequentando regularmente as aulas e que tenha aptidão física. Por outro lado, o atleta terá que provar, através de uma declaração individual ou conjunta, que está matriculado em determinado estabelecimento de ensino, todavia, a declaração tem de ser assinada pelo diretor da Escola, secretário e médico, deixando bem claro que foi submetido a exame médico e se encontra em perfeito estado de saúde e apto para participar de eventos esportivos.

O diretor fez questão de explicar a sua opinião ao afirmar que os Jogos Escolares do Estado de Rondônia têm como finalidades principais desenvolver o intercâmbio sócio-desportivo entre os estudantes, mantendo o bom relacionamento entre mestres e alunos, estabelecer uma união segura entre a classe estudantil e o poder público, exaltar a prática desportiva como instrumento imprescindível para a superação do indivíduo e a formação da personalidade, fazendo surgir novos valores no panorama desportivo nacional". Assim, segundo Nadylson Rodrigues, a Coordenação do evento não pode, de maneira alguma, se descuidar das precauções primárias que podem gerar protestos e reclamações por parte dos participantes.

Além disso, cada Município para se inscrever terá que fazê-lo através de ofício assinado por autoridade competente, dirigido ao órgão promotor do evento, cumprindo os requisitos constantes no regulamento técnico de cada competição. No entanto, garante Nadylson, os Municípios que não entregarem as inscrições no tempo previsto será considerado desistente.

ESTUDANTES APELAM AO GOVERNADOR

Um "abaixo-assinado" contendo centenas de assinaturas de alunos das Escolas Castelo Branco, Rio Branco, Getúlio Vargas, Maria Auxiliadora, Dom Bosco, Barão do Solimões, 21 de Abril e John Kennedy foi encaminhado ao governador Jorge Teixeira, solicitando sua interferência junto aos organizadores do II JOEER, para que sejam também incluídos, além dos 1.º lugares, as equipes classificadas em 2.º e 3.º lugares, de cada modalidade esportiva, nas categorias infantil e juvenil (masculino e feminino) de acordo com a classificação do Campeonato Municipal Escolar.

MAIOR PARTICIPAÇÃO

No documento encaminhado ao governador Jorge Teixeira, os estudantes defendem uma maior participação no certame e argumentam que sendo os Jogos Escolares de Rondônia uma festa de todos os estudantes, nada melhor que a participação de um maior número deles.

Aliás, ao mais, dizem eles, sendo só a participação das selecionadas da Capital, ficarão diminuídas as oportunidades das representações do interior, e as competições ficarão restritas a algumas escolas e colégios da Capital, o que poderá, assim, a participação estudantil totalmente será mínima.

SETE JOGOS ABREM ESTADUAL DOMINGO

Sete jogos abrem neste domingo o Campeonato Estadual. A competição será disputada por 16 clubes de Porto Velho, Guajará-Mirim, Ariquemes, Ji-Paraná, Pimenta Bueno, Cacoal e Vilhena, sendo que os dois primeiros colocados representarão o Estado no XI Copão da Amazônia, em 85. Com o sistema de disputa simples e volta as partidas de abertura serão entre os times de cada Município. Porém, por falta de estádio, os times de Cacoal vão jogar em Pimenta Bueno.

Ontem, o diretor de futebol da FDR, Neymario Cunha, divulgou a tabela que a partir da segunda rodada será dirigida, obedecendo o critério técnico. Entretanto, as equipes vão disputar as classificações em [illegible] através de pontos [illegible] visto que serão [illegible] três fases. A rodada de abertura está assim definida: Moto Clube x Flamengo, em Porto Velho; Rio Branco x GESA, em Ariquemes; Corinthians x União, em Pimenta Bueno; Grêmio x Paulista, em Pimenta Bueno; Vasco da Gama x Vila Cruz, em Ji-Paraná; Pérola x Guajará, em Guajará-Mirim, e C.A.V. x Guaporé, em Vilhena. O jogo entre Ipiranga x Guarany, em Porto Velho, será realizado dia 1.º [illegible].

As chaves ficaram assim constituídas:

Chave A — Ipiranga e Guarany, de Porto Velho; Rio Branco e GESA, de Ariquemes. Chave B — Moto Clube e Flamengo, de Porto Velho; Guajará e Pérola, de Guajará-Mirim. Chave C — Vasco da Gama e Vila Cruz, de Ji-Paraná; Corinthians e União, de Cacoal. Chave D — Grêmio e Paulista, de Pimenta Bueno; C.A.V. e Guaporé, de Vilhena.

FDR PROGRAMA TORNEIO INCENTIVO

Com o objetivo de não deixar os clubes que não obtiveram classificação nos campeonatos da primeira e segunda divisões, a Federação de Desportos de Rondônia programou para este mês o Torneio Incentivo que envolverá São Domingos, Comercial, Palmeiras, Fluminense, América, São Francisco, Cruzeiro, Eltro, Mirassol, Ypiranga, Crac e Vasco da Gama.

CABEÇAS

Os times da primeira divisão serão os cabeças de chave, sendo que o Torneio será disputado em duas fases. Segundo o diretor de futebol, Neymario Cunha, a disputa será por rodízio simples e na chave A, que tem quatro times, sairão dois, enquanto que das outras duas só se classificará um.

América e Cruzeiro abrem a competição neste sábado, na preliminar de São Domingos e Fluminense. Portanto, os demais jogos serão programados após a realização da primeira rodada, pois vai prevalecer o critério técnico.

CHEGOU PLACAR ELETRÔNICO DO CLÁUDIO COUTINHO

O administrador do ginásio Cláudio Coutinho, Mauro Tonon, confirmou ontem a chegada do placar eletrônico, que será instalado na próxima semana por técnicos vindo de São Paulo, que terão a incumbência de ensinar o operador do aparelho que ficará em Porto Velho.

Mauro Tonon adiantou, no entanto, que o placar será inaugurado na abertura dos Jogos Escolares do Estado de Rondônia, dia 12 (sexta-feira) e depois ficará funcionando indefinitivo, já que há tempo que é esperado o aparelho.

Danilo Pires: vou ganhar à 1.a divisão do voleibol

Elevar Rondônia à primeira divisão do voleibol brasileiro, no naipe feminino, é o objetivo do técnico Danilo Pires que dirige o selecionado rondoniense há dois anos. Ele apesar de consagrado no Estado e na região quer ir mais longe, visto que vê nas atletas condições para isso. Para tanto, vem mantendo um trabalho de base desde o infantil, visando os campeonatos de 85.

A nossa reportagem Danilo Pires frisou que o voleibol de Rondônia, em todos os níveis e categorias, está melhor que muita gente imagina se não conseguindo posicionar-se em primeiro nas competições que tem participado a nível regional porque os outros Estados também vem atuando paralelamente, tornando, com isso que o vôlei do Norte seja encarado com mais seriedade pelos grandes centros. "Nosso nível é excelente. Mas não consegue hegemonia porque os demais Estados também estão trabalhando com seriedade, estando em ótimo nível. Porém, vejo que as rondonienses tem condição de ir mais longe e creio não vai demorar muito para chegarmos à primeira divisão.

Ele, com abnegação, conseguiu façanhas quase que impossíveis: Terceiro lugar no Brasileiro Infanto-Juvenil Feminino III Divisão, 83, em Teresina-PI; Vice-Campeão Brasileiro Juvenil Feminino III Divisão, 83, em Campo Grande-MT; Vice-Campeão do Zonal Norte, 82 Porto Velho; Oitavo colocado nos Jogos Escolares Brasileiros, 84, em Brasília e Campeão Brasileiro Infanto-Juvenil Feminino III Divisão, 84, em Cuiabá-MT. Além disso, com o Ferroviário conquistou os campeonatos locais de 83 — juvenil masculino e feminino; vice em 82 — juvenil masculino e feminino, Vice em 84 — adulto masculino; campeão juvenil masculino em 77 pelo Moto Clube e Hexa campeão adulto feminino pelo Ferroviário de 79 a 84 e foi também campeão brasileiro, em 76, dos Jogos Acemistas, no Rio Grande do Sul.

ÚLTIMAS CONQUISTAS

No âmbito nacional, a última participação de Danilo Pires foi nos Jogos Escolares Brasileiros, em Brasília, no mês de julho, quando ficou com a oitava colocação, sendo considerada excelente, tendo em vista a fraca participação no campeonato brasileiro juvenil feminino e teve a coragem de manter o mesmo time.

Já na parte local, conquistou, na semana passada, o título de campeão estadual adulto feminino pelo Ferroviário. Nesse trabalho vale ressaltar que Danilo teve que arrumar às pressas a equipe tricolor para disputar o campeonato Municipal, onde foi campeão, para em seguida entrar no estadual pegando os campeões de Vilhena e Ariquemes. Sua equipe, mostrou sombridade e ganhou de forma brilhante o título se classificando para a Taça Brasil, que será disputada no próximo mês.

Alto Madeira Cad B

Ao assinar, no auditório da LBA, no Rio, protocolo de intenções com o Presidente da Legião, Léa Leal, para implantação do programa de creches-casulo e extensão dos cursos de profissionalização para os grupos carentes, o Senador Affonso Franco, Presidente da Confederação Nacional da Indústria, afirmou que "a articulação entre o Serviço Social da Indústria e a LBA assume ainda maior relevância em vista da grave crise que ora atravessa a sociedade brasileira, cujo custo social tem sido menor.

CNI firma protocolo com a LBA

Torna-se, portanto — acentuou — de fundamental importância a implementação de programas sociais capazes de minimizar os efeitos perversos da redução dos níveis de renda, sobretudo daqueles segmentos sociais mais vulneráveis.

A assinatura do protocolo foi assistida pelo Deputado Augusto Franciscó, Presidente Nacional do PDS, empresário industrial e pai do Presidente da CNI, e por todos os Presidentes das Federações Estaduais do Nordeste da Confederação Nacional da Indústria, já que os programas de ampliação da rede de creches e extensão dos cursos profissionalizantes, objeto do protocolo firmado, serão realizados na região nordestina. A LBA, no que se refere a creches, atuará junto com o SESI. E no que se refere aos cursos de profissionalização, juntamente com o SENAI, cujos dirigentes, Claudio Galeazzi e Arivaldo Pontes, participaram da solenidade.

METAS

A Sra. Léa Leal ressaltou que, graças a esse trabalho de mútua cooperação com a iniciativa empresarial privada, a LBA espera atingir, ainda em 84, a meta de 2 milhões de pessoas atendidas nos projetos de creches e de educação para o trabalho (cursos profissionalizantes), da maior importância — frisou — para o plano social do País. Ultrapassando hoje a casa de 1 milhão de menores carentes diretamente beneficiados em creches próprias ou de convênio — ressaltou a Presidente da Legião — podemos afirmar ser este o maior resultado até agora obtido por uma entidade assistencial em todo o Brasil. Não estamos considerando aqui, pois esse número seria ainda maior, o sucesso alcançado pela Campanha Nacional de Creches que, através de adoções financeiras, acrescentou de muito o atendimento às crianças carentes do País.

A revolução e a Causa Nacional

— Configurando esteticamente os baluartes da Revolução Democrática no Brasil e sua origem compete salientar que emergindo de uma sociedade que se impunha pela defesa coletiva e a soberania da Pátria salvaguardando a sua integridade e instituições que em seus valores se faziam ameaçadas, este Movimento Defensivo pelas Forças Armadas levado a cabo, então atuara providente estabilizando os seus baluartes e brandindo o seu potencial ante um Governo impositor e entreguista, havendo rotulado de libertário e reformista que conspirando contra o regime vigente e o povo, cooperavam uma ação desagregadora e impatriótica.

Portanto, com os seus fins fundamentais e deletérios que geraram agitação e desenvoltura, armara os seus artifícios em que se tinha de pender para galhar, daí a resultante dela maior explanação que era a supressão a eleições diretas, ao extinção as atividades liberais de voto, tornando-as obrigatórias para o Estado, a coação de religiões e as associações atrelada e abundância de avaliação e proselitismo, todavia não faltando as primeiras mirabolantes de um Governo promissor e patriotheiro. Paralisando assim a estruturação do País calcado de maior fortalecimento e predispondo a insegurança nacional com o perigo iminente ardilosamente disfarçado que o Governo de então arquitetava implantar ele essa fisionomia e abria com isso as portas ao Comunismo insidioso e subjugante que lentamente se infiltrava com uma amoldação e sistemática de ação vulcanente e comprometedora. Tais investidas profligantes em seus intentos escabrosos, capitaneando uma invencibilidade fictícia do Governo Parlamentarista, se faziam portanto contraditórias e inconciliáveis desarmônicas aos direitos humanos em seus vários padrões e orgânica e em consequência explodindo por um conflito declarado que se abalroava com a soberania nacional, razão pela qual as Forças Armadas vigorosamente em ataque inicial se fizeram imbatíveis e predominantes. Assim rechaçando essa formação intempestiva, foram punidos por esse desfecho os seus insufladores e aventureiros e restituído à nação, o clima de paz e tranquilidade definitivamente revigorado.

Partindo dessa restauração novos horizontes de operosidade e progresso, povo e Governo até então distanciados, vieram a se unir por renovado espírito de unidade e congraçamento, se consolidando pois, os poderes centrais por uma nova estrutura e desdobramentos edificantes convênios e empresas mistas, assim quebrando o separatismo e injunções que o Governo anterior dispusera. Marchando inquebrantável, a Revolução, regida por diretrizes sólidas e determinadas à salvaguarda de todo o País, não desfigurando as tradições e liberdades cívicas e individuais, com postura e dignidade, a livre ação e responsabilidade a seus mandatários e cientes, todavia sustentando o seu primado em alerta aos que avançando o sinal, buscam pôr as lágrimas sem ajudar e construir a ponte.

Em última análise, por toda essa conjuntura delineada pelo 2º estágio da Revolução entre as obras de vulto que o Governo nacional consolidará, importa ressaltar justamente a liberdade classista e institucional assegurada, a anistia integral aos exilados, sem formalismos desnecessários e temerários, o pluripartidarismo comprobatório da autêntica democracia sempre em marcha, as negociações e alianças nos termos em que as disposições partidárias não sejam comprometidas, a preservação às riquezas naturais e patrimoniais destinadas ao futuro do País e aos pendentes e tudo a mais que essa conjuntura basicamente viabiliza, a canção a seguir se faz oportuna e comprobatória, ajustando inclusive a gratidão e o reconhecimento dos que irmanados pelos ideais pátrios e sociais, assim se comprazem igualmente.

CANÇÃO DA REVOLUÇÃO DEMOCRÁTICA

(Letra e Música de José Vieira de Souza)

I

Em mil novecentos e sessenta e quatro
31 de março se fez abalado,
Se desdobrando no horizonte pátrio
O desfecho que foi delineado.

II

Viva o poder que garante
O exercício da cidadania,
Para sempre seja triunfante (BIS)
O império da democracia.

III

Empregando a bravura e a tática
Despontou a ação militar,
Foi a Revolução Democrática
Que se impôs para a Pátria Salvar.

IV

Nos esferas centrais do Brasil
Esse brado se fez eclodir
Com a epopéia de luta viril
Que o povo revive a plausir.

V

Foi assim a nação preservada
Do entreguismo e perigos a mais
E a política mais calcada,
Não terá predomínio jamais.

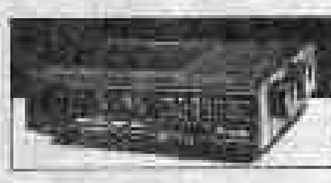

ACORDE PARA O QUE HÁ DE MELHOR.

Novo Rádio-Relógio Digital Eletrônico Philco.

Desperta com o som quando falta a energia elétrica.
Sonecas: chama você a cada 9 minutos. Acorde tranqüilo.

Sleep: desliga o rádio no tempo programado. Automático programado. A qualidade vocal clarifica. Viagens de avião no melhor estilo. Em FM ou AM.

PHILCO

ESTAMOS CONSTRUINDO
UM NOVO TEMPO.
Colabore com o desenvolvimento
de sua cidade pagando seus impostos em dia.

·Notificação Preliminar ·IPTU
·ISS ·Licença Ambulante
·Habite-se ·Certidão Negativa
·Alvará de Localização
·Alvará Provisorio
·Publicidade ·Licença Eventual
·Cadastramento
e Recadastramento
·Renovação de Alvará
·Alvará de Construção
·Taxas Diversas

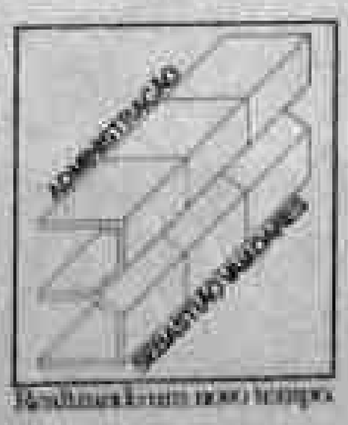

Procure
os seus impostos
de 1984.

PREFEITURA
MUNICIPAL DE PORTO VELHO
SECRETARIA
MUNICIPAL DA FAZENDA

INDICADOR PROFISSIONAL

ADVOGADOS

SWAMI OTTO BARBOSA
TANIA OTTO OLIVEIRA
Causas Cíveis, Comerciais, Trabalhistas
Assistência Contábil e Jurídica a empresas, Contratos, distratos, encerramento de firmas.
Av. KENNEDY, 1.733
Tel.: 221-2592, 1940, 0363, 0241.

MÉDICOS

Dr. AMARO GUSMAO GUEDES
Endocrinologista
Membro da Sociedade Brasileira de Endocrinologia e Metabologia.
Dietas para emagrecimento, diabetes, doenças da tiroide, distúrbios do crescimento, excesso de pelos, magreza.
Consultas a partir de 14:00 horas.
Dr. SALEH M. ABDO
Clínica Geral
Endereço: Edifício Rio Madeira, 2.º andar, sala 209.

ORTODONTIA

Aparelhos corretivos para os dentes
Dr. FRANCISCO ANDREOLI
End. Av. 7 de Setembro, 583
Tel.: 221-3930

INFORME JC

LIMPEZA

"Na verdade, o que os armadores reivindicaram foi o serviço de limpeza do rio Guaporé e a sinalização de alguns trechos", disse em [illegible] o engenheiro Silvio Azambuja, chefe da seção de Desenvolvimento da divisão de Superintendência Nacional da Marinha Mercante (Sunamam).

HONESTIDADE

Do jornal "O Estado" de Florianópolis (SC): Deve ser capaz de melhorar a situação do país. Com 29,1%, esta foi a qualidade mais frequentemente citada na pesquisa de opinião pública realizada nos últimos 15 dias na região da Grande Florianópolis, a fim de identificar o perfil desejado pela população para o próximo presidente da República. O universo pesquisado foi de 452 pessoas (253 homens e 209 mulheres), todos com idade superior a 17 anos, distribuídos em quatro faixas etárias e também em quatro distintos níveis de vida, com base na escala de rendimentos. "Honestidade" foi a segunda mais exigida para o próximo presidente.

VERMELHAS

Um buquê de rosas vermelhas foi um dos presentes recebidos segunda-feira à tarde, pelo secretário-adjunto do Interior e Justiça, Hélio Fonseca Filho, que comemorava mais um aniversário. Cercado pelos funcionários da casa e muito cumprimentado pelos amigos, o secretário-adjunto recebeu ainda a homenagem no restaurante da Assion.

SPRAY

Porto Velho modernizou-se até nas idéias revolucionárias de sua juventude. Até há pouco tempo habituada aos "Miramar" após as aulas mesmo de frequentar o colégio, a juventude só curtia discoteque e batinhas de fins de semana. Agora, principalmente estudantes, tomam a vez dos políticos, dedicando-se à pintura de muros com "spray", uma infinidade de declarações de amor pincela os muros da cidade. Ainda tem que é assim: "Faça o amor não faça a guerra".

TURISMO

A eliminação, através de convênio, do passaporte exigido para o deslocamento do Brasil à Bolívia, foi um dos temas debatidos no 1.º Encontro de Desenvolvimento dos Vales Guaporé-Mamoré. Outros assuntos em pauta que poderão redundar em medidas que beneficiem Rondônia: a implantação e implementação da infra-estrutura turística adequada ao que já existe na região para que ela não venha perder sua identidade, [illegible] e serviços turísticos, reativação da EFMM como transporte de carga, passageiros e consequentemente com fins turísticos, pelo menos no trecho Abunã-Guajará-Mirim; ponderação nas estratégias de marketing e promoção do potencial turístico, no sentido de não saturar a região com um intenso fluxo turístico, influindo de maneira prejudicial, tal como ocorreu no Pantanal mato-grossense, incremento da pesca amadora e profissional com o apoio da Sudepe, entre Vila Bela da Santíssima Trindade (MT) e Guajará-Mirim, sem o aspecto negativo da predação.

O documento do Programoré fala sobre o setor aéreo: maior fiscalização nas empresas que atendem os serviços de transporte aéreo que cobre as cidades fronteiriças às capitais, incrementando, também a adesão de outros operadores, multiplicando rotas e por consequência, conexões. Além disso, os participantes do 1.º Encontro sugeriram a liberação pela Embratur de seus sistemas de incentivos fiscais e de financiamento aos empreendimentos de infra-estrutura turística que ocorrem na região, dando preferência aos que se adequarem ao "habitat" natural.

Walderedo presidiu Curso para Guardas de Presídio

FRANCE

O aproveitamento do Concorde da Air France nas linhas Paris-Nova Iorque aumentou de 53%, em 82, para 66%, em 83. Durante este último ano, pela primeira vez a empresa francesa apresentou lucro operacional com o avião supersônico. A Air France tem atualmente 19 Airbus A-300 e está recebendo mais três Airbus A-310.

MONTEIRO

O escritor Mário Ypiranga Monteiro — titular de Literatura Brasileira na Universidade do Amazonas — está lançando, sob os auspícios da Funcomiz, o livro "Cultos de Santos & Festas Profano-Religiosas", enfocando o universo mágico dos mitos e ritos amazonenses.

HORTIGRANJEIROS

Dica: como consumi-los sem o perigo dos agrotóxicos. O ideal, para manter o equilíbrio na alimentação diária, é substituir produtos de alta absorção, como cenoura e batata, que sugam tudo da terra, por equivalentes de mesmo teor nutritivo. A cenoura, por exemplo, pode ser substituída pela abóbora e a batata pelo aipim, cará, inhame ou batata-doce. Os morangos, laranjas e maçãs por bananas, mangas e mamão comum ou papaia e pêssegos.

Normalmente — explicam os agrônomos — o índice de agrotóxicos acumulados é toleravel, mas há produtos aplicados diretamente na base das plantas ou árvores frutíferas que merecem cuidados especiais. Só podem ser colhidos dois meses antes da colheita, porque absorvidos pelas raízes, circulam por toda a seiva chegando às folhas e frutos e neste caso não adianta lavar as frutas. Nem há como saber o quando estão contaminadas por falta de laboratórios especializados. Nesse caso estão as laranjas, as maçãs e os morangos e, em não se sabendo a procedência, o melhor é evitar.

NACIONAL

Novidade na TV Nacional, Canal 6: brevemente a emissora passará a transmitir "O Indicador Rural na TV", promovido pela equipe daquele quinzenário de informações agropecuárias para a TV Bandeirantes, Canal 17. O programa tem a mesma linha do Globo Rural. Não se sabe, ainda, qual o horário que a TV Nacional destinará às informações agrícolas.

Por falar nisso, o jornalista Raul Silvestri, de "O Indicador Rural na TV", encontra-se em Rondônia, onde elabora uma matéria sobre projetos, pecuária e produção do setor primário.

ESTÚDIO

Eudes Lustosa está construindo um grande estúdio de gravações para televisão, de onde deverá retomar a produção do seu "Encontro Com o Povo". Os equipamentos deverão chegar e ser instalados ainda este ano. Espera-se um saldo positivo de realizações, já que Lustosa, como homem de comunicação tem esperado com a falta de estrutura da TV Rondônia, para a gravação e montagem de programas.

VISITA

Está sendo esperado nas próximas horas em Porto Velho, um importante diretor da Superintendência de Desenvolvimento da Borracha (Sudhevea). Deverá tratar da comercialização do produto em Rondônia.

ALUGA-SE

Uma casa de Alvenaria com 3 quartos (2 suítes) e dependência completa de empregada e mais 2 aparelhos de ar condicionado. Situada à rua Ariquemes nº 844 esquina com José de Alencar, próximo à Esplanada das Secretarias. Tratar pelos telefones 221-4037 e 222-6541.

DISTRIBUIDORA DE BEBIDAS SOUZA LTDA

O Jeito Econômico de Comprar Bebidas.
Falando diretamente com o Distribuidor Exclusivo da Antarctica e Baré.
Entregamos à domicilio para que você ganhe tempo e tranquilidade.

Av. Carlos Gomes, 1933 — 221 7093 / 7733

MÉDICO RONDONIENSE VEM SERVIR SUA TERRA

Formado em Medicina pela Universidade Federal do Ceará, o jovem rondoniense Humberto Gomes Moreira Couto retornou anteontem a Porto Velho, vem servir à sua terra natal após longos anos de batalha nos bancos universitários.

O novo médico é filho do sr. José Moreira Couto, pecuarista muito conhecido em nossa cidade e cursou o primeiro grau nas escolas D. João Batista Costa, Dom Bosco e Colégio Rio Branco, de Porto Velho, deslocando-se, posteriormente, para Fortaleza onde fez o segundo grau e conquistou o ingresso na Universidade Federal do Ceará, de onde sai agora graduado em Medicina e especializado em Cirurgia Geral.

Nossos parabéns ao jovem profissional e a seus pais que tanto fizeram pelo seu sucesso.

Chamada de empregado

DISTRIBUIDORA OCIDENTAL LTDA. solicita o comparecimento dos senhores abaixo, pelo prazo de 48 horas, a partir desta data para justificarem suas ausências ao trabalho, o não comparecimento implicará no desligamento dos mesmos por abandono de serviço, conforme o Art. 482 — Letra 1 da CLT.

01. ANTONIO GERALDO BRANDÃO — C. Trabalho nº 49180/290ª
02. MIGUEL ALVES SOBRINHO — C. Trabalho nº 27779/0001

Porto Velho-RO, 24 de setembro de 1984.

OFERECE-SE

Economista, [illegible] a nível de chefia, em área de administração financeira, [illegible] auditoria ou outros setores.
Ótimo currículum e experiência profissional.
Contactos pelo fone 221-[illegible] ou 221-[illegible] com APEUCE, [illegible]

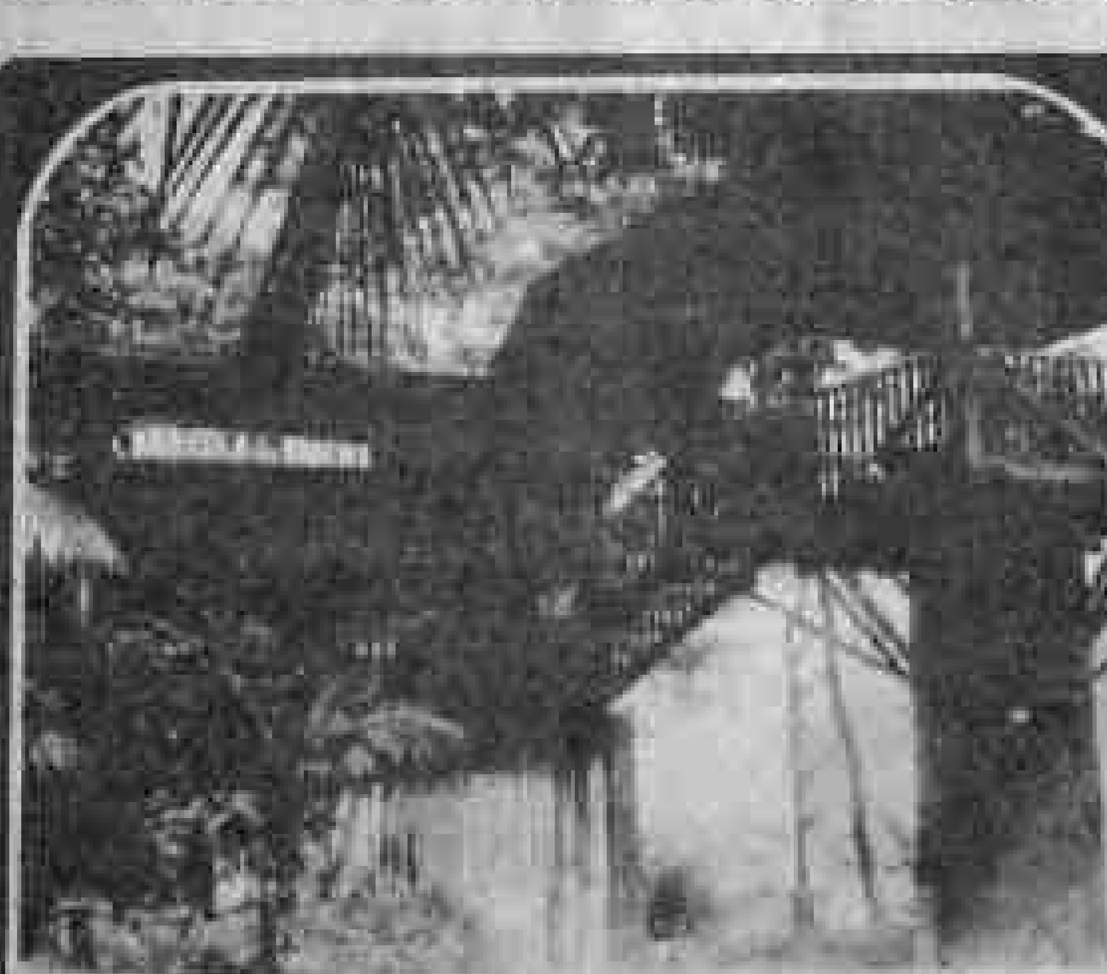

Venha curtir um restaurante de primeira em local aprazível às margens do Rio Madeira. Ambiente arejado e emprenado pela abundante vegetação. Local ideal para banquetes e recepções refinadas, com acomodação para 200 pessoas sentadas confortavelmente.

CARAVELA DO MADEIRA

Cardápio de primeira qualidade, com pratos regionais e sofisticados. Música ambiente ao vivo, com ótimos profissionais de piano, pianola, órgão elétrico e saxofone. CARAVELA DO MADEIRA, o maior e o melhor ambiente da cidade no ramo de restaurante.
Vinhos — Whiskis — Cervejas — Aperitivos — Refrigerantes. Início da rua Calama, as margens do majestoso rio Madeira.

RUA Ariquemes, 101 — Reservas: Fone (069) 221-[illegible]

VENDER
Comprar
ALUGAR
Construir
DIVULGAR
Consulte e anuncie
Tels.:
221-3161
221-3705
221-4087
221-6483
ALTO MADEIRA

Livraria Cultural

O melhor que você pode encontrar em Porto Velho. Especializada em livros técnicos, direito, contabilidade, romances etc.
Sempre com as últimas novidades
R. José de Alencar, 3299-A
Esq. c/ Pinheiro Machado
Tel. 221-9408

A Força Expedicionária Brasileira via "a cobra fumar" nos campos da Itália. Pela primeira vez na história, um contingente de bravos soldados partia para a luta, defendendo os ideais democráticos, duramente atingidos pelo racismo e pelo ódio do nazi-fascismo.

"Nossos pracinhas lutavam contra o Eixo."

"Aqui, nossos pioneiros lutavam contra a selva."

Salerno, Montesi, Porreta Termi, Castelnuovo e Monte Castelo foram marcos de vitórias sucessivas para os escalões de combatentes que enviamos à Europa ajudando os Aliados a vencer o Eixo.

Aqui em Porto Velho, a luta era outra, mas também cruenta e corajosa. Nossos pioneiros plantavam cidades, erguiam vilas, construiam casas e escolas, faziam surgir uma civilização nova, onde antes só existia a selva e seus mistérios.

Hoje, passados muitas décadas, temos que admitir, Governo e povo de Porto Velho, que a luta não foi fácil. Mas valeu. A Cidade assume sua postura de centro irradiador de crescimento, abrigando pessoas e ideais de todos os cantos do país, todos desejando aqui plantar raizes e contribuir anonimamente para a melhoria da qualidade de vida da Região.

A luta não foi fácil. E estamos apenas no começo.

SEBASTIÃO VALLADARES
Realizando um novo tempo.

NOTA

Leitores e leitoras desta Coluna! Estivemos em recesso por um pequeno lapso de tempo. O motivo foi minha permanência em Brasília-DF onde participei do II Encontro Nacional de Procuradores de Advogados no IBDF, realizado de 24 à 27 de setembro p. passado. Com a presença do Procurador Geral, Secretário Geral e sob a presidencia do presidente do IBDF — Dr. Mauro Reis, os procuradores e advogados de todos os Estados estiveram reunidos durante quatro dias abordando e discutindo variados temas relativos a política florestal adotada nos demais Estados. Foram dias bastante proveitosos e no encerramento aconteceu um belíssimo jantar de confraternização no Hotel Alvorada, onde os participantes do Encontro estavam hospedados. Na próxima Coluna, publicaremos alguma flasha do evento.

Nas únicas fotos desta Coluna, NAZARÉ VIEIRA, modelo fotográfico e manequim profissional, e sua convidada especial para o desfile de amanhã no 5º BEC, o manequim paulista CELIA REGINA, que promete fazer sucesso na passarela do Clube dos Oficiais, mostrando os últimos modelos verão 84/85.

NIVERS

Dia 21 de setembro à tarde começou a comemoração.

Aconteceu o aniversário da pequena Bruna Alena, que festejou o seu segundo aniversário. Na ocasião recebeu os amiguinhos com uma grande mesa de doces e salgadinhos. Bruna é filha do casal José Vidal Filho e Leda Gospel Vidal, pessoas bastante conhecidas aqui da terrinha. À aniversariante e aos seus papais os nossos cumprimentos.

THAIANA

THAIANA, filha do casal Raimundo Marlene Gorayeb, comemorou seu primeiro aninho no dia 22/09 e com muitos amigos e amigos de seus papais festejou a data. O Bolo "A Turma do Dono Maguen" estava maravilhoso, bem colorido foi um dos pontos altos da festa. A comemoração se estendeu até altas horas da madrugada e um fino jantar foi servido à pérgola da piscina. Ao Raimundo e Marlene e à pequenina Thaiana os nossos cumprimentos.

DESFILE DE MODAS

Sábado, dia 06, acontecerá no Clube dos Oficiais do 5º BEC um badalado dissimo desfile de Modas com as últimas transalas roupas da RIO CENTER — MODA RIO à cargo de Nazaré Vieira, que promete uma noite de muito sucesso com belíssimas manequins e manequins.

Além do desfile de Modas será apresentada e escolhida a Rainha da Primavera. As mesas, ao preço de Cr$ 30.000,00 podem ser reservadas no Clube dos Oficiais ou pelos telefones 221-0429 (Nazaré) ou 221-1711 (Zenir).

Baile das Debutantes

Aconteceu no Clube Iperanga, quando belas meninas-moças foram apresentadas à Sociedade e a presença da Atriz SUZANA VIEIRA, que apresentou o baile e participou na noite inesquecível dessas novas senhoritas que passarão à fazer parte da sociedade petrolinense.

A Atriz Suzana Vieira ia Zilninha de Paulo Afonso viajou no mesmo vôo que esta Colunista desde BRASÍLIA até Cuiabá quando houve conexão e posteriormente até Porto Velho.

Tive oportunidade de conversar com a atriz e sua vida é como uma página bastante aberta e muito simples. Soube também que a atriz tem um filho de 20 anos e segundo ela um rapaz muito bonito. Suzana Vieira casou-se muito cedo daí a razão de mesmo muito jovem ter um filho moço.

A atriz ficou com sua irmã Suzana e Paulo Sacks curtindo os sourinhos. Também no papo manifestou uma vontade enorme de adotar, futuramente uma criança carente. Por esse bate-papo pude ver a principalidade de espírito desse tão famoso atriz que a mais de 20 anos faz novela e TV.

Dois extremos

Enquanto os portugueses estão excitadíssimos com o resultado de uma recente pesquisa levada a efeito pelo vespertino A Capital na área da grande Lisboa, que aponta um saldo de 82% dos interrogados favoráveis ao nudismo nas praias destinadas a esse fim, os cariocas estão regredindo no setor.

O topless praticado no último verão nas praias cariocas, embora modestamente, parecia anunciar um futuro promissor. Mas a euforia inicial não deverá ser o lot do próximo verão, uma vez que as brasileiras estão aderindo à moda lançada pelas irmãs Stephaine e Caroline de Mônaco nas praias de Saint Tropez: o maiô de uma peça só, porém muito cavado e generoso decotes.

Um dançarino de 11 anos de idade tornou-se a primeira vítima fatal da dança break na Malásia, ao desequilibrar-se, cair, quebrar o pescoço e morrer enquanto executava um passo de dança complicado, apoiado na cabeça.

A morte do jovem (no Brasil os acidentes têm crescido vertiginosamente) ocorreu menos de uma semana depois que o Ministro de Esportes, Juventude e Cultura da Malásia propôs que o break fosse proibido no país porque era um problema público, provocando congestionamentos de tráfego além de grande risco à saúde. Apesar dos acidentes, cresce no mundo inteiro o número de adeptos do estilo Michel Jackson

Evolução do ensino é realidade no País

O governo preocupou-se fundamentalmente, nesses últimos vinte anos, com o ensino, buscando resolver os problemas do setor. Apesar dos esforços, entretanto, o sistema ainda apresenta falhas, principalmente no 1º Grau, falhas essas que são próprias de um país em desenvolvimento, com tão grande número de jovens e carência de recursos.

Em todos os níveis, contudo, nesses vinte anos, registrou-se evolução positiva, merecendo destaque especial o desenvolvimento do programa de alimentação escolar executado pela Fundação de Assistência Estudante - FAE.

As falhas no ensino brasileiro são reconhecidas pela ministra da Educação, Esther de Figueiredo Ferraz, que, em sua palestra proferida na ESG, fez questão de frisar que admitir-lhes a "existência constitui, sem dúvida alguma, um primeiro passo no sentido de enfrentá-las e corrigi-las; não representam, felizmente, apenas uma das faces daquela realidade, a qual possui inegáveis aspectos dignos sob vários títulos. É preciso conhecer o todo para devidamente julgá-lo".

O ensino do 1º Grau, que abrange a faixa etária dos 7 aos 14 anos, com duração de oito anos, registrou grande expansão, ainda que não seja o ideal. A taxa real de escolarização do 1º Grau no Brasil, é de 67,4%. Por regiões, o Sudeste vem em primeiro lugar com 79,6%, seguido do Sul com 75,2%, tendo o Centro-Oeste como seu concorrente mais próximo. As regiões Norte e Nordeste vêm com uma taxa de 58,2% e 49,8%. Outro problema que não atinge somente o Brasil, é o analfabetismo. A nível doméstico, de 1900 a 1980, de acordo com dados do MEC, o analfabetismo vem decaindo consideravelmente. Em 1980 a taxa era de 65,3% de população nacional, tendo esse percentual caído para 26%. Para solucionar o problema da educação básica, no ano de 1976, o MEC iniciou, assim como todas as secretarias de educação estaduais, o programa de pré-escola, concentrando atenção em um período de extrema importância para o normal desenvolvimento da criança. Alguns estados, como RJ, SP e DF entre outros já tinham iniciado o processo de pré-escola. A partir de 1981, houve grande impulso e as matrículas passaram de 1,45 milhão de crianças para 2,3 milhões já em 1982, representando um crescimento de 60%. Para melhorar o nível de capacidade dos alunos, o MEC e as secretarias estaduais de educação, vêm desenvolvendo vários esforços, na criação de programas de atendimento, voltados para a educação na pré-escola, principalmente para as populações de baixa renda. O DF conseguiu atingir um índice de 100% na pré-escola, mas os demais estados estão obtendo grande melhora no atendimento. Foi a partir de 1982, que o sistema de ensino se aprimorou. Decreto presidencial resolveu disciplinar a expansão do ensino superior e dar prioridade ao ensino de 1º e 2º graus, em termos qualitativos e quantitativos. Além disso, foi criada a FAE para racionalizar as atividades de apoio ao aluno carente. Ela busca atingir 25 milhões de estudantes, abrangendo áreas que vão da alimentação escolar, material escolar e didático, bolsas de estudo, bolsas de trabalho e residências estudantis, até um programa de bolsas de manutenção que dá apoio aos alunos com nível absoluto de carência. O ensino do 2º Grau, no Brasil, enfrenta três tipos de dificuldades: 1º) observa-se que muitas crianças abandonam os estudos, nas primeiras séries do 1º Grau, para ajudar no sustento da família, 2º) observa-se a falta de condições para um atendimento pleno da demanda escolar, a nível médio, diante dos limitados recursos do País; e, 3º) observa-se a carência de mão-de-obra especializada, professores e especialistas em educação, o que impede a instalação de novas escolas ou classes, onde estas se fazem necessárias.